1720
1863

Ф 286 Г 120 1720

Россия. Отдельный корпус жандармов
[Приказы]
1863 г
№ 1–154

ПРИКАЗЪ
ПО КОРПУСУ ЖАНДАРМОВЪ.

ГОСУД. ПУБЛИЧНАЯ ИСТ. БИБЛИОТЕКА РСФСР № 28480 1976 г.

№ 1.

Въ С. Петербургѣ. Января 2 дня, 1863 года.

1.

Прикомандированный къ Московскому Жандармскому дивизіону, Поручикъ Жандармскаго Эскадрона № 1-го *Рудневъ*, переводится мною въ Московскій Жандармскій дивизіонъ на имѣющуюся вакансію.

2.

Въ приказѣ Военнаго Министра отъ 19-го минувшаго Декабря за № 368-мъ объявлено, что ГОСУДАРЬ ИМПЕРАТОРЪ ВЫСОЧАЙШЕ повелѣть соизволилъ: всѣмъ войскамъ при полной походной амуниціи имѣть башлыки надѣтыми на ранцы, пропуская концы башлыка сверхъ ранцевыхъ ремней и перевязи и затыкая ихъ спереди подъ портупейный ремень, дабы во всякое время было удобно надѣть башлыки на голову.

3.

Въ циркулярахъ Инспекторскаго Департамента Военнаго Министерства отъ 17 минувшаго Декабря объявлено:

За № 148-мъ объ успѣхахъ нижнихъ чиновъ въ войсковыхъ школахъ,—и

За № 149-мъ о снабженіи неспособныхъ 1-й статьи нижнихъ чиновъ шараварами изъ темнозеленаго сукна.

Дѣлаю объ этомъ извѣстнымъ по Корпусу Жандармовъ, для надлежащаго исполненія и руководства.

Подлинный подписалъ: Шефъ, Генералъ-Адъютантъ *Князь Долгоруковъ 1-й.*

42055

ОБМЕННЫЙ ФОНД

БИБЛИОТЕКА ГОСУД. АРХИВА Управления ... по 1 2

Ст. № 4, кн. № 27

Библиотека Госуд. Архива
Уральской области
№ 1

ПРИКАЗЪ

ПО КОРПУСУ ЖАНДАРМОВЪ.

№ 2.

Въ С. Петербургѣ. Января 8 дня, 1863 года.

1.

ВЫСОЧАЙШИМЪ ЕГО ИМПЕРАТОРСКАГО ВЕЛИЧЕСТВА приказомъ, отданнымъ въ 5-й день сего Января,

Переводится

Корпуса Жандармовъ Поручикъ *Куфаркинъ*—въ резервный дивизіонъ С. Петербургскаго Уланскаго Его Величества Короля Баварскаго полка.

2.

Начальникъ Яновской Жандармской команды, Капитанъ *Енакіевъ*, переводится въ Полицейское Управленіе С. Петербурго-Варшавской Желѣзной Дороги.

3.

Полицейскаго Управленія С. Петербурго-Варшавской Желѣзной Дороги, Штабсъ-Капитанъ *Ротъ*, назначается Начальникомъ Яновской Жандармской команды.

Объявляю о семъ по ввѣренному мнѣ Корпусу, для надлежащаго исполненія.

Подлинный подписалъ: Шефъ, Генералъ-Адъютантъ *Князь Долгоруковъ 1-й.*

ПРИКАЗЪ

ПО КОРПУСУ ЖАНДАРМОВЪ.

№ 2.

г. С.-Петербургъ. Января 6 дня. 1909 года.

I.

ВЫСОЧАЙШЕЕ ПОВЕЛѢНІЕ ПОСЛѢДОВАВШЕЕ ВЪ ДНИ ТРЕХЪ ДНЕВНАГО ПЕРЕРЫВА, ОТЪ 3-го ДНЯ ПО 6-е ЯНВАРЯ.

Всемилостивѣйше.

Корпуса Жандармовъ Полковника Кудрявцева—по докладамъ Министра С. Петербургскаго Градоначальника Его Величества Корпуса Жандармовъ Полковника.

2.

Начальника Тюремной Жандармской команды Капитана Данилова, переводится на Полицейское Управленіе С. Петербурго-Варшавской Желѣзной Дороги.

3.

Полицейскаго Управленія С. Петербурго-Варшавской Желѣзной Дороги, Штабсъ-Капитана Рощина, назначается Начальникомъ Тюремной Жандармской команды.

Объявленъ о семъ по вѣдомству для Корпуса, для надлежащаго исполненія.

Подлинный подписалъ: Шефъ Генералъ Адъютантъ Князь Долгоруковъ 1-й.

ПРИКАЗЪ
ПО КОРПУСУ ЖАНДАРМОВЪ.

№ 3.

Въ С. Петербургѣ. Января 9 дня, 1863 года.

1.

ВЫСОЧАЙШИМЪ ЕГО ИМПЕРАТОРСКАГО ВЕЛИЧЕСТВА приказомъ, отданнымъ въ 7-й день сего Января,

Увольняется въ отпускъ

Старшій Адъютантъ Дежурства 7-го Округа Корпуса Жандармовъ, Штабсъ-Капитанъ *Смольяниновъ*, въ Костромскую губернію, на 11-ть мѣсяцевъ, съ отчисленіемъ отъ настоящей должности и съ зачисленіемъ по Армейской Кавалеріи, Штабсъ-Ротмистромъ.

2.

Въ дополненіи къ ВЫСОЧАЙШЕМУ приказу, отданному въ 6-й день сего Января, изъяснено, что ГОСУДАРЬ ИМПЕРАТОРЪ, на бывшемъ того дня, по случаю водоосвященія, парадѣ войскъ, въ томъ числѣ Лейбъ-Гвардіи Жандармскаго полуэскадрона,— изволилъ найти войска эти въ отличномъ во всѣхъ отношеніяхъ состояніи и превосходномъ устройствѣ, за что ЕГО ВЕЛИЧЕСТВО объявляетъ МОНАРШЕЕ благоволеніе всѣмъ начальствующимъ лицамъ; нижнимъ же чинамъ, въ строю бывшимъ, жалуетъ по 50 коп. сер. на человѣка.

Равномѣрно ЕГО ИМПЕРАТОРСКОЕ ВЕЛИЧЕСТВО объявляетъ ВЫСОЧАЙШЕЕ благоволеніе Начальству Полиціи и Жандармовъ, за порядокъ, соб-

люденный при водоосвященіи; нижнимъ же чинамъ сихъ частей, на службѣ находившимся, ЕГО ВЕЛИЧЕСТВО жалуетъ по двадцатипяти коп. сер. на человѣка.

Дѣлаю объ этомъ извѣстнымъ по ввѣренному мнѣ Корпусу, для надлежащаго исполненія и свѣдѣнія.

Подлинный подписалъ: Шефъ, Генералъ-Адъютантъ *Князь Долгоруковъ 1-й.*

ПРИКАЗЪ

ПО КОРПУСУ ЖАНДАРМОВЪ.

№ 4.

Въ С. Петербургѣ. Января 10 дня, 1863 года.

1.

Полицейскаго Управленія С. Петербурго-Варшавской Желѣзной Дороги, Штабсъ-Капитанъ Корпуса Жандармовъ *Савиновъ*, прикомандировывается къ Штабу Корпуса Жандармовъ, съ отчисленіемъ отъ Полицейскаго Управленія.

2.

Переводятся:

Полицейскаго Управленія Московско-Нижегородской Желѣзной Дороги, Прапорщикъ Корпуса Жандармовъ *Смагинъ*—въ Полицейское Управленіе С. Петербурго-Варшавской Желѣзной Дороги,—и

С. Петербургскаго Жандармскаго дивизіона Поручикъ *Малышевъ*—въ Полицейское Управленіе Московско-Нижегородской Желѣзной Дороги.

Объявляю о семъ по ввѣренному мнѣ Корпусу, для надлежащаго исполненія и свѣдѣнія.

Подлинный подписалъ: Шефъ, Генералъ-Адъютантъ *Князь Долгоруковъ 1-й.*

ПРИКАЗЪ

ПО КОРПУСУ ЖАНДАРМОВЪ.

№ 5.

Въ С. Петербургѣ. Января 12 дня, 1863 года.

1.

ВЫСОЧАЙШИМЪ ЕГО ИМПЕРАТОРСКАГО ВЕЛИЧЕСТВА приказомъ, отданнымъ въ 9-й день сего Января;

Назначается

Невскаго Пѣхотнаго полка Поручикъ *Кукель*—Адъютантомъ къ Начальнику 4-го Округа Корпуса Жандармовъ, Генералъ-Маіору фонъ-Гильдебранту, съ переводомъ въ Лейбъ-Уланскій Курляндскій ЕГО ВЕЛИЧЕСТВА полкъ.

2.

Въ приказѣ Военнаго Министра отъ 16-го минувшаго Декабря за № 365-мъ объявлено ВЫСОЧАЙШЕ утвержденное положеніе Военнаго Совѣта:

а) Генераламъ, Штабъ и Оберъ-Офицерамъ, числящимся по роду оружія и по запаснымъ войскамъ, но незанимающимъ должностей, на какихъ бы условіяхъ въ отношеніи содержанія они отчислены отъ должностей ни были, не назначать ни деньщиковъ, ни деньщичьяго довольствія,—и

б) Генералы, Штабъ и Оберъ-Офицеры, уволенные въ отпуски, хотя бы и безъ сохраненія содержанія, не лишаются довольствія на тѣхъ деньщиковъ,

которые состоятъ при нихъ въ дѣйствительности, за все время ихъ отпуска.

Дѣлаю объ этомъ извѣстнымъ по ввѣренному мнѣ Корпусу, для надлежащаго исполненія и руководства.

Подлинный подписалъ: Шефъ, Генералъ-Адъютантъ *Князь Долгоруковъ 1-й.*

ПРИКАЗЪ
ПО КОРПУСУ ЖАНДАРМОВЪ.

№ 6.

Въ С. Петербургѣ. Января 12 дня, 1863 года.

1.

ГОСУДАРЬ ИМПЕРАТОРЪ ВСЕМИЛОСТИВѢЙШЕ соизволилъ пожаловать Начальнику Жандармской команды Виленскаго Военнаго Округа, Штабсъ-Капитану *Паапу*—Орденъ Св. Анны 3-й степени, за отлично-усердную и ревностную его службу.

2.

Въ приказѣ Военнаго Министра, отъ 24-го минувшаго Декабря за № 372-мъ, объявляется, что § 37-мъ Воинскаго Устава о службѣ въ гарнизонѣ (пункт. подъ лит. г.) опредѣлено: «если въ караулѣ, одѣтомъ въ шинеляхъ по верхъ мундировъ, есть посты, помѣщенные въ теплыхъ покояхъ, и при томъ такіе, которымъ, идя на часы, неприходится болѣе 2 или 3 минутъ идти на открытомъ воздухѣ, то дежурный по карауламъ имѣетъ право дозволять часовымъ этимъ имѣть шинели въ рукава безъ мундировъ.»

Въ отмѣну сего, ГОСУДАРЬ ИМПЕРАТОРЪ ВЫСОЧАЙШЕ повелѣть соизволилъ, дабы часовые внутри дворцовъ, театровъ и т. п. зданій, были всегда одѣты въ мундирахъ съ тѣмъ, чтобы, въ холодное время, при слѣдованіи ихъ на посты и обратно, они надѣвали шинели въ рукава сверхъ мундировъ и амуниціи; но правила этого не распространять на часовыхъ тѣхъ внутреннихъ постовъ, которые находят-

ся въ неотапливаемыхъ покояхъ и коридорахъ, гдѣ часовые должны быть одѣты какъ предписано вышеупомянутымъ пунктомъ устава.

Дѣлаю объ этомъ извѣстнымъ по ввѣренному мнѣ Корпусу, для надлежащаго свѣдѣнія и исполненія.

Подлинный подписалъ: Шефъ, Генералъ-Адъютантъ *Князь Долгоруковъ 1-й.*

ПРИКАЗЪ

ПО КОРПУСУ ЖАНДАРМОВЪ.

№ 7.

Въ С. Петербургѣ, Января 18 дня, 1863 года.

1.

ВЫСОЧАЙШИМЪ ЕГО ИМПЕРАТОРСКАГО В
ЛИЧЕСТВА приказомъ, отданнымъ въ 16-й день с
го Января,

Увольняется въ отпускъ

Старшій Адъютантъ Дежурства 1-го Округа Ко
пуса Жандармовъ, Капитанъ сего Корпуса *Эльма*
въ разныя губерніи Имперіи, на шесть мѣсяцевъ,
отчисленіемъ отъ настоящей должности и съ зач
сленіемъ по Армейской Кавалеріи, Ротмистромъ.

2.

Въ приказѣ Военнаго Министра отъ 22-го м
нувшаго Декабря за № 370-мъ изъяснено, что Г
СУДАРЬ ИМПЕРАТОРЪ ВЫСОЧАЙШЕ соизволи
утвердить составленный проектъ втораго изданія
части новаго устава о строевой Кавалерійской служ

3.

Въ циркулярахъ Инспекторскаго Департаме
Военнаго Министерства объявлено:

15 Декабря за № 147-мъ о вычетахъ за
вышеніе въ чины,—и

29 Декабря за № 152-мъ о томъ, что башл
ки полагаются всѣмъ безъ исключенія нижнимъ
намъ, въ какихъ бы званіяхъ они ни состояли, е

олько у нихъ шапки новаго образца замѣняютъ пре-
нюю фуражку, на которую отпускались до сего вре-
ени деньги по 35½ коп. серебромъ.

Дѣлаю объ этомъ извѣстнымъ по ввѣренному мнѣ
орпусу, для надлежащаго исполненія и руководства.

Подлинный подписалъ: Шефъ, Генералъ-Адъю-
антъ *Князь Долгоруковъ 1-й.*

ПРИКАЗЪ
ПО КОРПУСУ ЖАНДАРМОВЪ.

№ 8.

Въ С. Петербургѣ. Января 24 дня, 1863 года.

1.

ВЫСОЧАЙШИМЪ ЕГО ИМПЕРАТОРСКАГО ВЕЛИЧЕСТВА приказомъ, отданнымъ въ 20-й день сего Января за № 3-мъ,

Производится за выслугу лѣтъ

Аудиторъ Дежурства 8-го Округа Корпуса Жандармовъ, Титулярный Совѣтникъ *Булатовъ*—въ Коллежскіе Ассесоры, со старшинствомъ съ 26-го Августа 1862 года.

2.

Начальникъ Новгородской Жандармской команды, Поручикъ *Крынинъ*, переводится мною въ таковую же должность въ городъ Псковъ.

3.

Въ приказѣ Военнаго Министра отъ 1-го сего Января за № 1-мъ объявлены ВЫСОЧАЙШЕ утвержденныя, по мнѣнію Государственнаго Совѣта, правила относительно предоставленія всѣмъ вообще дворянамъ права обязываться векселями.

4.

Въ циркулярѣ Инспекторскаго Департамента Военнаго Министерства, отъ 29-го минувшаго Декабря за № 151-мъ, объявлено о розысканіи по Военному вѣдомству нижнихъ чиновъ 19-ти человѣкъ.

Дѣлаю объ этомъ извѣстнымъ по ввѣренному мнѣ Корпусу, для надлежащаго исполненія.

Подлинный подписалъ: Шефъ, Генералъ-Адъютантъ *Князь Долгоруковъ 1-й.*

ВЕДОМОСТИ
ПО ПОРУЧЕНИЮ ЖАНДАРМСКОЙ
№ 8.
Г. с.-Петербургъ. Января 21 дня, 1865 года.

1.

ВЫСОЧАЙШІЙ ПРИКАЗЪ ПО ГЕНЕРАЛЬСКОМУ ВЕДОМСТВУ.
ПРИКАЗЫ приказано отдавать въ 20-й день ка-
ждаго мѣсяца за № 3-мъ.

Произведенные за отличіе чины

Адъютантъ Генерала 8-го Округа Корпуса Жан-
дармовъ, Ингушскій Султанъ Бузурмамовъ—въ Под-
полковники, со старшинствомъ съ 26-го Авгу-
ста 1862 года.

2

Произведенные Петербургской Жандармской полиции
для Порученій Арапова, переводятся вновь въ таковую
же должности въ городъ Псковъ.

3.

За приказъ Военнаго Министра отъ 1-го сего
Января за № 1-мъ объявлено ВЫСОЧАЙШЕЕ Утвер-
жденіе, по мнѣнію Государственнаго Совѣта, пра-
вила относительно производства нижнихъ воинскихъ чи-
новъ въ первый офицерскій чинъ.

4.

На пріисковыхъ Иркутскаго Округа Золотыхъ Промы-
слахъ Штабсъ-Капитана, отъ 20-го минувшаго Декабря
за № 191-мъ объявлено о разсылкѣ по Волостно-
му Правленію пашпорта вновь на 15 лѣтъ.

(Къ сему приложены отобранные мною
документы, для выполненія по принадлежности.

Начальникъ Отдѣленія Штабсъ-Капитанъ
Г. . . . . Ивановъ.

ПРИКАЗЪ
ПО КОРПУСУ ЖАНДАРМОВЪ.

№ 9.

Въ С. Петербургѣ. Января 24 дня, 1863 года.

1.

Въ приказахъ Военнаго Министра отъ 6-го сего Января объявлено по Военному вѣдомству слѣдующее:

За № 4-мъ, что мнѣніемъ Государственнаго Совѣта, ВЫСОЧАЙШЕ утвержденнымъ 31-го Декабря 1862 года, опредѣлено, въ дополненіе подлежащихъ статей Свода Законовъ, постановить: нижнимъ воинскимъ чинамъ всѣхъ вѣдомствъ предоставляется право усыновлять дѣтей, подобно тому, какъ это дозволяется мѣщанамъ и сельскимъ обывателямъ, а также безсемейнымъ нижнимъ чинамъ казачьихъ войскъ Восточной Сибири,—и

За № 5-мъ, что ГОСУДАРЬ ИМПЕРАТОРЪ ВЫСОЧАЙШЕ повелѣлъ соизволилъ: чтобы служащіе офицеры, хотя бы и во время продолжительнаго и безсрочнаго отпусковъ, не иначе принимали на себя какія—либо должности и званія по крестьянскому дѣлу, по выборамъ дворянства и проч., какъ по испрошеніи на то согласія прямаго своего Начальства.

2.

Въ циркулярахъ Инспекторскаго Департамента Военнаго Министерства объявляется:

5-го Января за № 3-мъ о выпускѣ брошюръ издателемъ Ремезовымъ о жизни Русскихъ знаменитыхъ простолюдиновъ и подвигахъ отечественныхъ историческихъ дѣятелей.

11-го Января за № 7-мъ объ учрежденіи, при 2-мъ Военно-Сухопутномъ С. Петербургскомъ госпиталѣ, Коммисіи, для освидѣтельствованія неспособныхъ нижнихъ чиновъ,—и

17-го Января за № 8-мъ объ изданіи журнала «Книжный Вѣстникъ.»

Дѣлаю объ этомъ извѣстнымъ по ввѣренному мнѣ Корпусу, для надлежащаго исполненія и руководства.

Подлинный подписалъ: Шефъ, Генералъ-Адъютантъ *Князь Долгоруковъ 1-й.*

ПРИКАЗЪ

ПО КОРПУСУ ЖАНДАРМОВЪ.

№ 10.

Въ С. Петербургѣ. Января 26 дня, 1863 года.

1.

Военный Министръ, отдалъ 12-го сего Января за № 15-мъ, слѣдующій приказъ:

«Дошло до свѣдѣнія моего, что увольняемые за границу офицеры, желая получить нѣкоторыя оффиціальныя свѣдѣнія, или осмотрѣть разныя правительственныя учрежденія и заведенія, обращаются о томъ прямо къ иностраннымъ правительственнымъ мѣстамъ и должностнымъ лицамъ, чрезъ что часто затрудняютъ сихъ послѣднихъ.

Въ отвращеніе этаго, на будущее время, при увольненіи офицеровъ въ отпускъ за границу, а также при командированіи ихъ туда по какимъ-либо особымъ случаямъ, возлагается на обязанность ближайшаго ихъ начальства, каждый разъ, предварять такихъ офицеровъ, чтобы они всегда обращались съ своими просьбами къ нашимъ Посольствамъ или Военнымъ Агентамъ, но отнюдь не входили сами въ непосредственныя сношенія, какія бы то ни было, съ иностранными правительственными мѣстами и должностными лицами.

Объявляя объ этомъ по Военному вѣдомству, для надлежащаго руководства, считаю нужнымъ подтвердить, что вообще ни какія оффиціальныя порученія за границею не могутъ быть возлагаемы на офице-

ровъ, безъ испрошенія на то ВЫСОЧАЙШАГО соизволенія.»

2.

Въ слѣдствіе отношенія Коммисаріатскаго Департамента Военнаго Министерства, отъ 24-го сего Января за № 554-мъ, предлагаю Начальникамъ Жандармскихъ частей немедленно доставить въ довольствующія ихъ Коммисаріатскія Коммисіи вѣдомости вещамъ, выслуживающимъ срокъ къ 1864 году, вмѣсто которыхъ будутъ уже подлежать къ отпуску вещи новой формы, введенной приказомъ по Военному вѣдомству 4-го Ноября 1862 года за № 308-мъ.

Дѣлаю обо всемъ вышеизложенномъ извѣстнымъ по ввѣренному мнѣ Корпусу, къ должному руководству и исполненію.

Подлинный подписалъ: Шефъ, Генералъ-Адъютантъ *Князь Долгоруковъ 1-й.*

ПРИКАЗЪ
ПО КОРПУСУ ЖАНДАРМОВЪ.

№ 11.

Въ С. Петербургѣ. Января 27 дня, 1863 года.

1.

ГОСУДАРЬ ИМПЕРАТОРЪ, по случаю исполнившагося 27-го сего Января, юбилея пятидесятилѣтней службы въ офицерскихъ чинахъ Россійскаго Комиссара по пограничнымъ дѣламъ съ Пруссіею, Корпуса Жандармовъ Генералъ-Маіора *Коха 1-го*, ВСЕМИЛОСТИВѢЙШЕ соизволилъ пожаловать ему Орденъ Св. Анны 1-й степени съ ИМПЕРАТОРСКОЮ Короною.

2.

Въ приказѣ Военнаго Министра отъ 17-го сего Января за № 17-мъ объявлено, что въ 6-й статьѣ VI Тома Свода Военныхъ Постановленій сказано: «всѣ такъ называемыя *приношенія* начальствующимъ лицамъ отъ обществъ и сословій, какъ въ совокупности, такъ и отдѣльно, подъ какимъ бы то видомъ ни было, въ изъявленіе благодарности, памятниками, выставленіемъ въ публичныхъ мѣстахъ портретовъ, адресами, вещами и денежными пожертвованіями, *запрещаются*.»

По случаю вступающихъ иногда въ Военное Министерство ходатайствъ, несогласныхъ съ приведеннымъ постановленіемъ, подтверждается по войскамъ о точномъ исполненіи упомянутаго закона.

Дѣлаю объ этомъ извѣстнымъ по ввѣренному мнѣ Корпусу, для надлежащаго свѣдѣнія и руководства.

Подлинный подписалъ: Шефъ, Генералъ-Адъютантъ *Князь Долгоруковъ 1-й*.

42055.

БИБЛІОТЕКА ГОСУД. АРХИВА
Управленія НКВД по Т. О.

ПРИКАЗЪ

ПО КОРПУСУ ЖАНДАРМОВЪ.

№ 12.

Въ С. Петербургѣ. Января 29 дня, 1863 года.

1.

ВЫСОЧАЙШИМИ ЕГО ИМПЕРАТОРСКАГО ВЕЛИЧЕСТВА приказами, отданными сего Января:

Въ 27-й день,

Увольняется въ отпускъ

Прикомандированный къ С. Петербургскому Жандармскому дивизіону, Штабсъ-Капитанъ Корпуса Жандармовъ *Зиновьевъ*, въ С. Петербургскую губернію, на одиннадцать мѣсяцевъ, съ зачисленіемъ по Армейской Кавалеріи, Штабсъ-Ротмистромъ.

Въ 28 день,

Назначается

Лейбъ-Гвардіи Стрѣлковаго баталіона ИМПЕРАТОРСКОЙ Фамиліи Штабсъ-Капитанъ *Шрамъ*—Старшимъ Адъютантомъ Дежурства 1-го Округа Корпуса Жандармовъ, съ переводомъ въ этотъ Корпусъ, Капитаномъ.

2.

Въ циркулярѣ Инспекторскаго Департамента Военнаго Министерства, отъ 20-го сего Января за № 9-мъ объявленъ порядокъ выдачи нижнимъ чинамъ наградныхъ денегъ за поимку дезертировъ и бѣглыхъ

въ тѣхъ случаяхъ, когда бѣглые представляются прямо къ военному начальству, а не въ полицію.

Дѣлаю объ этомъ извѣстнымъ по ввѣренному мнѣ Корпусу, для надлежащаго исполненія и руководства.

Подлинный подписалъ: Шефъ, Генералъ-Адъютантъ *Князь Долгоруковъ 1-й.*

ПРИКАЗЪ

ПО КОРПУСУ ЖАНДАРМОВЪ.

№ 13.

Въ С. Петербургѣ. Января 30 дня, 1863 года.

1.

ВЫСОЧАЙШИМЪ ЕГО ИМПЕРАТОРСКАГО ВЕЛИЧЕСТВА приказомъ, отданнымъ въ 29-й день сего Января,

Производится за выслуженіемъ узаконенныхъ лѣтъ на вакансію

С. Петербургскаго Жандармскаго дивизіона унтеръ-офицеръ *Поповъ*—въ Прапорщики, съ оставленіемъ въ этомъ же дивизіонѣ.

2.

Въ приказѣ Военнаго Министра, отъ 29-го сего Января за № 31-мъ объявлено, что ГОСУДАРЬ ИМПЕРАТОРЪ ВЫСОЧАЙШЕ повелѣть соизволилъ: По всѣмъ вообще войскамъ и командамъ Военнаго вѣдомства, *теперь же,* пріостановить увольненіе нижнихъ чиновъ, какъ въ безсрочный и временной, такъ и въ обыкновенный домовой отпуски, впредь до особаго распоряженія; увольненіе же людей въ отставку, имѣющихъ на то, по закону, право, производить на прежнемъ основаніи.

Дѣлаю объ этомъ извѣстнымъ по ввѣренному мнѣ Корпусу, для надлежащаго исполненія.

Подлинный подписалъ: Шефъ, Генералъ-Адъютантъ *Князь Долгоруковъ 1-й.*

ПРИКАЗЪ

ПО КОРПУСУ ЖАНДАРМОВЪ.

№ 14.

Въ С. Петербургѣ. Февраля 5 дня, 1863 года.

1.

ВЫСОЧАЙШИМЪ ЕГО ИМПЕРАТОРСКАГО ВЕЛИЧЕСТВА приказомъ, отданнымъ въ 27-й день минувшаго Января за № 5-мъ,

Производится за выслугу лѣтъ

Секретарь при Начальникѣ 5-го Округа Корпуса Жандармовъ, Коллежскій Секретарь *Делла-Восъ*, въ Титулярные Совѣтники, со старшинствомъ съ 30-го Ноября 1862 года.

2.

Въ циркулярахъ Инспекторскаго Департамента Военнаго Министерства объявлено:

22-го Января за № 11-мъ о пріобрѣтеніи книгъ для школъ и полковыхъ библіотекъ чрезъ книгопродавца Сеньковскаго.

23-го Января за № 12-мъ объ увеличеніи патронныхъ гильзъ,—и

24-го Января за № 14-мъ о нижнихъ чинахъ, находящихся въ полковыхъ и баталіонныхъ околодкахъ.

Дѣлаю объ этомъ извѣстнымъ по ввѣренному мнѣ Корпусу, для надлежащаго исполненія и свѣдѣнія.

Подлинный подписалъ: Шефъ, Генералъ-Адъютантъ *Князь Долгоруковъ 1-й.*

ПРИКАЗЪ

ПО КОРПУСУ ЖАНДАРМОВЪ.

№ 15.

Въ С. Петербургѣ. Февраля 8 дня, 1863 года.

1.

ВЫСОЧАЙШИМЪ ЕГО ИМПЕРАТОРСКАГО ВЕЛИЧЕСТВА приказомъ, отданнымъ въ 6-й день сего Февраля,

Зачисляется

Корпуса Жандармовъ Штабсъ-Капитанъ *Дитловъ* — по Армейской Кавалеріи, съ переименованіемъ въ Штабсъ-Ротмистры.

2.

Въ циркулярахъ Инспекторскаго Департамента Военнаго Министерства объявлено:

25-го Января за № 15-мъ о точномъ соблюденіи правилъ, установленныхъ для проѣзжающихъ по курьерскимъ подорожнымъ, — и

29-го Января за № 16-мъ относительно прикомандированія Офицеровъ, кончившихъ курсъ въ Академіи, къ Дежурствамъ, Управленіямъ и Департаментамъ.

Дѣлаю объ этомъ извѣстнымъ по ввѣренному мнѣ Корпусу, для надлежащаго исполненія и свѣдѣнія.

Подлинный подписалъ: Шефъ, Генералъ-Адъютантъ *Князь Долгоруковъ 1-й.*

ПРИКАЗЪ

ПО КОРПУСУ ЖАНДАРМОВЪ.

№ 16.

Въ С. Петербургѣ. Февраля 12 дня, 1863 года.

1.

ВЫСОЧАЙШИМИ ЕГО ИМПЕРАТОРСКАГО ВЕЛИЧЕСТВА приказами, отданными сего Февраля:

Въ 10-й день за № 7-мъ,
Производится за выслугу лѣтъ

Писарь Дежурства 5-го Округа Корпуса Жандармовъ *Степановъ*, въ Коллежскіе Регистраторы, съ увольненіемъ отъ военной службы, для поступленія въ Гражданскую.

Увольняется отъ службы по прошенію

Аудиторъ Дежурства 5-го Округа Корпуса Жандармовъ, Коллежскій Ассессоръ *Ѳедоровъ*, съ мундиромъ.

Въ 11-й день,
Переводится

5-го Резервнаго баталіона Куринскаго пѣхотнаго Его Императорскаго Высочества Великаго Князя Павла Александровича полка Поручикъ *Сестренцевичъ-Кучукъ*—въ Корпусъ Жандармовъ, и назначается мною Начальникомъ Новгородской Жандармской команды.

2.

Въ приказѣ Военнаго Министра отъ 31-го минувшаго Января за № 35-мъ объявлено, что ГОСУ-

ДАРЬ ИМПЕРАТОРЪ ВЫСОЧАЙШЕ повелѣть соизволилъ: чтобы Начальники войскъ, въ случаѣ необходимости командировать кого-либо изъ подвѣдомственныхъ имъ чиновъ въ такія командировки, которыя не разрѣшаются существующими постановленіями, сообщали объ этомъ Военному Министру, для всеподданнѣйшаго доклада или разрѣшенія таковыхъ командировокъ предоставленною Министру властью смотря по важности ихъ.

Дѣлаю объ этомъ извѣстнымъ по ввѣренному мнѣ Корпусу, для надлежащаго исполненія и свѣдѣнія.

Подлинный подписалъ: Шефъ, Генералъ-Адъютантъ *Князь Долгоруковъ 1-й.*

ПРИКАЗЪ

ПО КОРПУСУ ЖАНДАРМОВЪ.

№ 17.

Въ С. Петербургѣ. Февраля 14 дня, 1863 года.

1.

ВЫСОЧАЙШИМЪ ЕГО ИМПЕРАТОРСКАГО ВЕЛИЧЕСТВА приказомъ, отданнымъ въ 13-й день сего Февраля,

Переводится

Столоначальникъ Инспекторскаго Департамента Военнаго Министерства, состоящій по Армейской пѣхотѣ Капитанъ *Исаевъ* — въ Псковскій пѣхотный Генералъ-Фельдмаршала Князя Кутузова Смоленскаго полкъ, съ прикомандированіемъ къ Штабу Корпуса Жандармовъ.

2.

Въ Указѣ Правительствующаго Сената, отъ 18 минувшаго Января за № 4644-мъ, подтверждается о соблюденіи мѣстами и лицами правилъ касательно увѣдомленія Казенныхъ Палатъ о гербовыхъ пошлинахъ.

3.

Въ циркулярахъ Инспекторскаго Департамента Военнаго Министерства объявлено:

1-го Февраля за № 20-мъ, о старшинствѣ унтеръ-офицеровъ, бывшихъ урядниками въ ополченіи,— и *9-го за № 23-мъ* о томъ, что распоряженіе о пріостановленіи увольненія нижнихъ чиновъ въ безсрочный и временной, также въ обыкновенный домовый

отпуски, не относится до нижних чинов, увольняемых въ отпуски по неспособности.

Дѣлаю объ этомъ извѣстнымъ по ввѣренному мнѣ Корпусу, для надлежащаго исполненія и руководства.

Подлинный подписалъ: Шефъ, Генералъ-Адъютантъ *Князь Долгоруковъ 1-й.*

ПРИКАЗЪ

ПО КОРПУСУ ЖАНДАРМОВЪ.

№ 18.

Въ С. Петербургѣ. Февраля 18 дня, 1863 года.

1.

ГОСУДАРЬ ИМПЕРАТОРЪ, по всеподданнѣйшему докладу представленія о человѣколюбивомъ подвигѣ рядоваго Воронежской Жандармской команды Ивана *Корнѣева*, который 25-го Мая прошлаго 1862 года, съ опасностію для собственной жизни, спасъ утопавшаго въ рѣкѣ Воронежѣ крестьянина *Черкасова*,—ВСЕМИЛОСТИВѢЙШЕ соизволилъ пожаловать ему, *Корнѣеву*, серебряную медаль съ надписью: «за спасеніе погибавшихъ,» на Владимірской лентѣ и пять рублей серебромъ.

2.

ВЫСОЧАЙШИМЪ приказомъ 14-го сего Февраля,

Увольняется отъ службы за болѣзнію

Прикомандированный къ Варшавскому Жандармскому дивизіону Тульскаго Пѣхотнаго полка Штабсъ-Капитанъ *Орловскій*, съ мундиромъ.

Объявляю о семъ по ввѣренному мнѣ Корпусу, для надлежащаго исполненія и свѣдѣнія.

Подлинный подписалъ: Шефъ, Генералъ-Адъютантъ *Князь Долгоруковъ 1-й*.

ПРИКАЗЪ

ПО КОРПУСУ ЖАНДАРМОВЪ.

№ 19.

Въ С. Петербургѣ. Февраля 20 дня, 1863 года.

1.

ВЫСОЧАЙШИМЪ ЕГО ИМПЕРАТОРСКАГО ВЕЛИЧЕСТВА приказомъ, отданнымъ въ 17-й день сего Февраля за № 8-мъ,

Производится за выслугу лѣтъ

Аудиторъ Дежурства 3–го Округа Корпуса Жандармовъ, Губернскій Секретарь *Рубо-де-Понтевесъ*, въ Коллежскіе Секретари, со старшинствомъ съ 12 Сентября 1862 года.

2.

Состоящій за Адъютанта при Астраханскомъ Жандармскомъ Штабъ-Офицерѣ, Поручикъ Корпуса Жандармовъ *Гессенъ*, отчисляется мною отъ занимаемой имъ настоящей должности.

Объявляю о семъ по ввѣренному мнѣ Корпусу, для надлежащаго свѣдѣнія и исполненія.

Подлинный подписалъ: Шефъ, Генералъ-Адъютантъ *Князь Долгоруковъ 1–й.*

ПРИКАЗЪ

ПО КОРПУСУ ЖАНДАРМОВЪ.

№ 20.

Въ С. Петербургѣ. Февраля 26 дня, 1863 года.

1.

ВЫСОЧАЙШИМЪ ЕГО ИМПЕРАТОРСКАГО ВЕЛИЧЕСТВА приказомъ, отданнымъ въ 22-й день сего Февраля,

Переводится

Находившійся въ прикомандированіи къ III-му Округу Корпуса Жандармовъ, Поручикъ 2-й Артиллерійской бригады *Сурковъ*—въ Новогеоргіевскую Крѣпостную Артиллерію.

2.

Въ циркулярѣ Инспекторскаго Департамента Военнаго Министерства, отъ 7-го сего Февраля за № 24-мъ, объявлено о прекращеніи высылки денегъ на заготовленіе патентовъ лицамъ военнаго и гражданскаго вѣдомства.

Дѣлаю объ этомъ извѣстнымъ по ввѣренному мнѣ Корпусу, для надлежащаго свѣдѣнія.

Подлинный подписалъ: Шефъ, Генералъ-Адъютантъ *Князь Долгоруковъ 1-й.*

ПРИКАЗЪ

ПО КОРПУСУ ЖАНДАРМОВЪ.

№ 21.

Въ С. Петербургѣ. Февраля 28 дня, 1863 года.

1.

ВЫСОЧАЙШИМЪ ЕГО ИМПЕРАТОРСКАГО ВЕЛИЧЕСТВА приказомъ, отданнымъ въ 26-й день сего Февраля,

Увольняется въ отпускъ

Состоящій для особыхъ порученій при Начальникѣ 3-го Округа Корпуса Жандармовъ, Полковникъ *Дзенгелевскій*, для излеченія болѣзни, Самарской губерніи къ Сергіевскимъ сѣрнымъ водамъ, въ Оренбургскую губернію, въ города: С.-Петербургъ и Москву и въ Великое Княжество Финляндское, на четыре мѣсяца.

2.

Въ приказѣ Военнаго Министра отъ 6-го сего Февраля за № 41-мъ объявлено ВЫСОЧАЙШЕЕ ГОСУДАРЯ ИМПЕРАТОРА повелѣніе о пополненіи убыли въ составѣ Жандармскихъ частей на желѣзныхъ дорогахъ назначеніемъ соотвѣтствующихъ нижнихъ чиновъ изъ баталіоновъ Внутренней Стражи.

3.

Въ циркулярахъ Инспекторскаго Департамента Военнаго Министерства объявлено:

7-го Февраля за № 25-мъ о порядкѣ представленія отъ войскъ срочныхъ донесеній по инспектор-

ской части, на основаніи положенія, ВЫСОЧАЙШЕ утвержденнаго 3-го Іюля минувшаго года,—и

18-го Февраля за № 27-мъ о порядкѣ передачи депешъ по телеграфу.

Дѣлаю объ этомъ извѣстнымъ по ввѣренному мнѣ Корпусу, для надлежащаго свѣдѣнія и исполненія.

Подлинный подписалъ: Шефъ, Генералъ-Адъютантъ *Князь Долгоруковъ 1-й.*

ПРИКАЗЪ

ПО КОРПУСУ ЖАНДАРМОВЪ.

№ 22.

Въ С. Петербургѣ. Марта 4 дня, 1863 года.

1.

ГОСУДАРЬ ИМПЕРАТОРЪ ВСЕМИЛОСТИВѢЙШЕ соизволилъ пожаловать Капитану Жандармскаго эскадрона № 1-го *Юдину* орденъ Св. Анны 3-й степени, за отлично-усердную и рѣвностную его службу.

2.

Въ циркулярахъ Инспекторскаго Департамента Военнаго Министерства объявлено:

31-го Января за № 18-мъ объ открытіи подписки для сбора приношеній въ пользу сооружаемаго въ Херсонесѣ храма Св. Князя Владиміра,—и

18-го Февраля за № 28-мъ о томъ, что нижніе чины, увольняемые въ кратковременные отпуски, недолжны вступать въ бракъ безъ разрѣшенія своего начальства.

Дѣлаю объ этомъ извѣстнымъ по ввѣренному мнѣ Корпусу, для надлежащаго свѣдѣнія и исполненія.

Подлинный подписалъ: Шефъ, Генералъ-Адъютантъ *Князь Долгоруковъ 1-й.*

ПРИКАЗЪ

ПО КОРПУСУ ЖАНДАРМОВЪ.

№ 23.

Въ С. Петербургѣ. Марта 8 дня, 1863 года.

1.

ВЫСОЧАЙШИМЪ ЕГО ИМПЕРАТОРСКАГО ВЕЛИЧЕСТВА приказомъ, отданнымъ въ 3-й день сего Марта,

Переводится

Полоцкаго пѣхотнаго полка Прапорщикъ *Тернавскій*—въ 3-й Округъ Корпуса Жандармовъ, который назначается за Адъютанта къ Начальнику 4-го Отдѣленія сего Округа, на мѣсто убитаго польскими мятежниками Капитана *Грауерта*.

2.

Къ приказу Военнаго Министра отъ 14-го Августа 1862 года за № 221-мъ приложена форма присяги для магометанъ, поступающихъ въ военную службу.

Объявляю о семъ по ввѣренному мнѣ Корпусу, для надлежащаго свѣдѣнія.

Подлинный подписалъ: Шефъ, Генералъ-Адъютантъ *Князь Долгоруковъ 1-й*.

ПРИКАЗЪ

ПО КОРПУСУ ЖАНДАРМОВЪ.

№ 24.

Въ С. Петербургѣ. Марта 12 дня, 1863 года.

1.

ВЫСОЧАЙШИМЪ ЕГО ИМПЕРАТОРСКАГО ВЕЛИЧЕСТВА приказомъ, отданнымъ въ 7-й день сего Марта,

Производятся за отличіе по службѣ:

Изъ Штабсъ-Капитановъ въ Капитаны, состоящіе за Адъютантовъ при Начальникахъ Отдѣленій III-го Округа Корпуса Жандармовъ: 1-го — *Вейхертъ* и 2-го — *Богинскій*.

Изъ Поручиковъ въ Штабсъ-Капитаны — Старшій Адъютантъ Дежурства III-го Округа Корпуса Жандармовъ *Яхонтовъ*, съ оставленіемъ въ настоящей должности.

Начальники Жандармскихъ командъ
Изъ Капитановъ въ Маіоры:

Опочинской *Бюргеръ*.

Опатовской *Яницкій*.

Ломжинской *Базаревскій*.

Сейненской *Соколовскій*.

Завѣдывающій Люблинскою Жандармскою командою, состоявшій за Адъютанта при Начальникѣ 4-го Отдѣленія III-го Округа Корпуса Жандармовъ — *Оржельскій*.

Изъ Штабсъ-Капитановъ въ Капитаны:

Келецкой *Рихтеръ*.

Кальварійской *Витковскій*.

Пултуской *Демьяновичъ*.

Варшавской *Томашевичъ*,—изъ нихъ восьмеро съ оставленіемъ, а *Оржельскій*, съ утвержденіемъ въ настоящей должности, на мѣсто Подполковника *Вржесневскаго*.

Варшавскаго Жандармскаго дивизіона изъ Прапорщиковъ въ Поручики *Лебедевъ*

2.

ГОСУДАРЬ ИМПЕРАТОРЪ ВСЕМИЛОСТИВѢЙШЕ соизволилъ пожаловать чинамъ III-го Округа Корпуса Жандармовъ, поименованнымъ въ прилагаемомъ у сего спискѣ, награды, въ спискѣ противъ каждаго означенныя, за отлично-усердную ихъ службу.

3.

Къ приказу Военнаго Министра отъ 11-го Февраля сего года за № 50-мъ приложено ВЫСОЧАЙШЕ утвержденное Положеніе о перевозкѣ войскъ по всѣмъ желѣзнымъ дорогамъ Имперіи.

4.

Въ циркулярѣ Инспекторскаго Департамента Военнаго Министерства отъ 18-го минувшаго Февраля за № 29-мъ объявлено о доставленіи вѣдомостей въ Департаментъ о состояніи строевыхъ лошадей по срокамъ привода ремонтовъ.

Дѣлаю объ этомъ извѣстнымъ по ввѣренному мнѣ Корпусу, для надлежащаго исполненія.

Подлинный подписалъ: Шефъ, Генералъ-Адъютантъ *Князь Долгоруковъ 1-й*.

Къ № 24-му.

СПИСОКЪ

Штабъ и Оберъ-Офицерамъ и класснымъ чинамъ III-го Округа Корпуса Жандармовъ, коимъ ВСЕМИЛОСТИВѢЙШЕ пожалованы награды.

Кому именно.	Какія пожалованы награды.
Начальнику Замосцкой Жандармской команды, Капитану *Езерскому*	Орд. Св. Анны 3-й ст.
Начальнику 4-го Отдѣленія Полковнику *Масловскому* .	Орденъ Св. Станислава 2-й ст. съ ИМПЕРАТОРСКОЮ короною.
Начальнику Красноставской Жандармской команды, Маіору *Кржижановскому*. . . .	
Начальникамъ Отдѣленій Подполковникамъ:	
1) *Зыгмунтовскому* . . .	Орд. Св. Станислава 2-й степени.
3) *Бѣлановскому*	
Капитанамъ:	
Начальнику Ловичской Жандармской команды, *Мышковскому*	Орд. Св. Станислава 3-й степени.
Начальнику Августовской Жандармской команды, *Будаговскому*.	

Прикомандированному къ Управленію Начальника 1-го Отдѣленія, состоящему по Армейской Пѣхотѣ Штабсъ-Капитану *Семененко-Кромаревскому*	Орденъ Св. Станислава 3-й степени.
Полковникамъ:	
Командиру Варшавскаго Жандармскаго дивизіона, *Роспопову*	Бриліантовый перстень съ вензеловымъ изображеніемъ ВЫСОЧАЙШАГО Имени.
Состоящему для особыхъ порученій при Начальникѣ III-го Округа, *Дзенгелевскому* . . .	Единоврем. семьсотъ тридцать два руб. сер.
Капитанамъ:	
Варшавскаго Жандармскаго дивизіона, *Пушкареву* . . .	Единоврем. по триста девяносто руб. сер. каждому.
Начальнику Коницкой Жандармской команды, *Ямину* .	
Штабсъ-Капитанамъ, Начальникамъ командъ:	
Радомской, *Карловичу* . .	Единоврем. по триста шестидесяти руб. сер. каждому.
Сандомирской, *Поцейко* . .	
Варшавскаго Жандармскаго дивизіона, *Миткевичу* . . .	

Секретарю Управленія III-го Округа, Коллежскому Регистратору *Горину 1-му*	Единовр. пятьсотъ девяносто шесть р. семнадцать коп. сер.
Начальникамъ командъ:	
Капитанамъ:	
Седлецкой, *Сенакевичу* . .	Единовременно по сто девяносто пяти руб. сер. каждому.
Млавской, *Полещко* . . .	
Калишской, *Глобъ*	
Ивангородской, *Иса-Эбелову.*	
Плоцкой, *Малашкевичу* . .	
Штабсъ-Капитанамъ:	
Прикомандированному къ Управленію 3-го Отдѣленія, Симбирскаго пѣхотнаго полка, *Максимову*	Единов. по сто восьмидесяти р. с. кажд.
Начальнику Маріампольской Жандармской команды, *Скорино*	
Варшавскаго Жандармскаго дивизіона:	
Поручику *Бялецкому* . . .	Единовр. сто шестьдесятъ шесть руб. пятьдесятъ коп. сер.
Прапорщикамъ:	
Дьякопову	Единовременно по сто сорока семи руб. сер. каждому.
Карташевскому	
Черкасову	
Секретарю Управленія III-го Округа, Коллежскому Ассесору *Черкавскому*	Един. двѣсти девяносто восемь р. восемь к. сер.

Секретарю Управленія Начальника 3-го Отдѣленія, Коллежскому Регистратору *Горину 2-му*	Единовр. сто тридцать восемь руб. сер
Начальнику Кутненской Жандармской команды, Штабсъ-Капитану *Лазареву*	Не считать понесеннаго имъ штрафа препятствіемъ къ наградамъ и преимуществамъ по службѣ, кромѣ ордена Св. Владиміра за выслугу лѣтъ и знака отлич. безпороч. службы.

Подписалъ: Начальникъ Штаба Корпусу Жандармовъ, Свиты ЕГО ВЕЛИЧЕСТВА Генералъ-Маіоръ *Потаповъ*.

Скрѣпилъ: Дежурный Штабъ-Офицеръ, Полковникъ *Майвалдовъ*.

ПРИКАЗЪ

ПО КОРПУСУ ЖАНДАРМОВЪ.

№ 25.

Въ С. Петербурѣ. Марта 14 дня, 1863 года.

1.

ВЫСОЧАЙШИМЪ ЕГО ИМПЕРАТОРСКАГО ВЕЛИЧЕСТВА приказомъ, отданнымъ сего Марта:

въ 10-й день,

Производится на вакансію:

Адъютантъ Начальника Штаба Корпуса Жандармовъ Поручикъ Нарвскаго Гусарскаго Его Императорскаго Высочества Великаго Князя Константина Николаевича полка *Донауровъ 1-й*, въ Штабсъ-Ротмистры, съ оставленіемъ въ настоящей должности.

Въ 12-й день,

Исключается изъ списковъ, убитый польскими мятежниками:

Состоявшій за Адъютанта при Начальникѣ 4-го Отдѣленія III Округа Корпуса Жандармовъ Капитанъ *Грауертъ*.

Въ 13-й день,

Переводится:

Подпоручикъ 4 Резервнаго Баталіона Нижегородскаго пѣхотнаго полка *Андрущенко*, въ Корпусъ Жандармовъ Прапорщикомъ, который и назначается мною за Адъютанта къ Астраханскому Жандармскому Штабъ-Офицеру.

2.

Въ циркулярѣ Инспекторскаго Департамента Военнаго Министерства отъ 5-го сего Марта за № 32 объявлено объ учрежденіи Литографій при дивизіонныхъ и другихъ штабахъ.

Дѣлаю объ этомъ извѣстнымъ по ввѣренному мнѣ Корпусу, для надлежащаго свѣдѣнія и исполненія.

Подлинный подписалъ: Шефъ, Генералъ-Адъютантъ *Князь Долгоруковъ 1-й.*

ПРИКАЗЪ

ПО КОРПУСУ ЖАНДАРМОВЪ.

№ 26.

Въ С. Петербургѣ. Марта 20 дня, 1863 года.

1.

ГОСУДАРЬ ИМПЕРАТОРЪ Всемилостивѣйше соизволилъ пожаловать Начальнику Люблинской Жандармской команды, Маіору *Оржельскому*, Орденъ Св. Станислава 2-й степени съ мечами, за отличіе, оказанное имъ при усмиреніи Польскихъ мятежниковъ.

2.

Въ приказахъ Военнаго Министра объявлены ВЫСОЧАЙШЕ утвержденныя положенія Военнаго Совѣта:

2-го Марта за № 69-мъ относительно выдачи Штабъ и Оберъ-Офицерамъ впередъ за треть года жалованья за надлежащими поручительствами,—и

12-го Марта за № 75-мъ объ отмѣнѣ правилъ о наградахъ Штабъ и Оберъ-Офицеровъ за неимѣніе бѣжавшихъ нижнихъ чиновъ въ командуемыхъ ими частяхъ.

3.

Въ циркулярахъ Инспекторскаго Департамента Военнаго Министерства объявлено:

11-го Декабря 1862 г. за № 142-мъ объ исправленіи пороховыхъ мѣрокъ.

13-го того же Декабря за № 145-мъ о приборахъ для насыпки пороха въ патроны.

12-го сего Марта за № 35-мъ относительно помѣщенія во 2-й Военно-Сухопутный госпиталь больныхъ умопомѣшательствомъ,—и

15-го Марта за № 36-мъ съ приложеніемъ рисунковъ новыхъ сигнальныхъ рожковъ.

Дѣлаю объ этомъ извѣстнымъ по ввѣренному мнѣ Корпусу, для надлежащаго исполненія и свѣдѣнія.

Подлинный подписалъ: Шефъ, Генералъ-Адъютантъ *Князь Долгоруковъ 1-й.*

ПРИКАЗЪ

ПО КОРПУСУ ЖАНДАРМОВЪ.

№ 27.

Въ С. Петербургѣ. Марта 22 дня, 1863 года.

ГОСУДАРЬ ИМПЕРАТОРЪ ВЫСОЧАЙШЕ повелѣть соизволилъ:

1) Въ городѣ Динабургѣ учредить должность Жандармскаго Штабъ-Офицера и Жандармскую команду, по прилагаемому штату, съ тѣмъ, чтобы команда эта, по примѣру Бѣлостокской Жандармской команды, находилась въ вѣдѣніи Жандармскаго Штабъ-Офицера въ г. Динабургѣ.

2) Жандармскаго Штабъ-Офицера и Жандармскую команду въ г. Динабургѣ подчинить непосредственному вѣдѣнію Начальника 4-го Округа Корпуса Жандармовъ.

3) Павловскую и Петергофскую Жандармскія команды упразднить,—и

4) Чиновъ и лошадей Павловской команды обратить во вновь учрежденную Жандармскую команду въ г. Динабургѣ.

О таковомъ ВЫСОЧАЙШЕМЪ повелѣніи, объявленномъ въ приказѣ Военнаго Министра, отъ 16-го сего Марта за № 81-мъ, дѣлаю извѣстнымъ по ввѣренному мнѣ Корпусу, для надлежащаго исполненія.

Подлинный подписалъ: Шефъ, Генералъ-Адъютантъ *Князь Долгоруковъ 1-й.*

Къ № 27-му.

ШТАТНАЯ ВѢДОМОСТЬ

о числѣ чиновъ и строевыхъ лошадей, какое полагается содержать въ Динабургской Жандармской командѣ.

ЗВАНІЕ ЧИНОВЪ.	Число чиновъ и лошадей.	Жалованья каждому въ годъ.	
		Руб.	Коп.
Жандармскій Штабъ-Офицеръ, въ чинѣ отъ Маіора до Полковника включительно	1	почи	ну.
(Онъ же и завѣдывающій командою).			
Вахмистръ	1	21	15
Унтеръ-офицеръ	1	11	25
Рядовыхъ: Старшаго оклада	4	7	20
Рядовыхъ: Младшаго оклада	8	4	35
Писарь	1	27	30
Коновалъ	1	5	70
Кузнецъ	1	5	70
Деньщиковъ Штабъ-Офицеру	2	2	25
Строевыхъ лошадей	10	»	»
Сверхъ того отпускается:			
I) Столовыхъ Жандармск. Штабъ-Офицеру	»	560	40
II) На канцелярскіе расходы	»	214	20

Примѣчанія:

1) Оклады жалованья и столовыхъ показаны за исключеніемъ установленныхъ вычетовъ на госпиталь, медикаменты, въ пенсіонный и инвалидный капиталы и въ Эмеритальную кассу.

2) Жандармскому Штабъ-Офицеру, сверхъ жалованья и столовыхъ, показанныхъ въ штатной вѣдомости, отпускается добавочнаго жалованья 500 руб. сер. въ годъ.

3) Всѣмъ чинамъ, сверхъ содержанія, показаннаго въ семъ штатѣ и предъидущихъ примѣчаніяхъ, отпускается и все прочее довольствіе, существующими узаконеніями опредѣленное.

Подписалъ: Начальникъ Штаба Корпуса Жандармовъ, Свиты ЕГО ВЕЛИЧЕСТВА Генералъ-Маіоръ *Потаповъ*.

Скрѣпилъ: Дежурный Штабъ-Офицеръ, Полковникъ *Майвалдовъ*.

ПРИКАЗЪ

ПО КОРПУСУ ЖАНДАРМОВЪ.

№ 28.

Въ С. Петербургѣ. Марта 24 дня, 1863 года.

1.

Состоящій за Адъютанта при Орловскомъ Губернскомъ Штабъ-Офицерѣ Корпуса Жандармовъ Капитанъ *Бѣловодскій*, назначается мною Исправляющимъ должность Динабургскаго Жандармскаго Штабъ-Офицера, съ отчисленіемъ отъ занимаемой имъ настоящей должности.

2.

Въ приказѣ Военнаго Министра отъ 16-го сего Марта за № 82-мъ объявлено, что ГОСУДАРЬ ИМПЕРАТОРЪ, согласно положенію Комитета Министровъ, ВЫСОЧАЙШЕ повелѣть соизволилъ: дополнить § 24-й ВЫСОЧАЙШЕ утвержденнаго 31-го іюля 1859 года положенія о наградахъ по службѣ постановленіемъ о томъ, что лицамъ, удостоившимся именнаго ВЫСОЧАЙШАГО благоволенія, убавлять годъ изъ сроковъ службы, установленныхъ для полученія въ отставку чина и мундира.

Дѣлаю объ этомъ извѣстнымъ по ввѣренному мнѣ Корпусу, для надлежащаго исполненія и руководства.

Подлинный подписалъ: Шефъ, Генералъ-Адъютантъ *Князь Долгоруковъ 1-й.*

ПРИКАЗЪ

ПО КОРПУСУ ЖАНДАРМОВЪ.

№ 29.

Въ С. Петербургѣ, Марта 27 дня, 1863 года.

1.

ВЫСОЧАЙШИМЪ ЕГО ИМПЕРАТОРСКАГО ВЕЛИЧЕСТВА приказомъ, отданнымъ въ 23-й день сего Марта,

Производится за отличіе по службѣ

Состоящій для особыхъ порученій при Дежурствѣ 6-го Округа Корпуса Жандармовъ, Поручикъ *Золотовскій*, въ Штабсъ-Капитаны.

2.

Въ приказахъ Военнаго Министра объявлены ВЫСОЧАЙШІЯ повелѣнія:

16-го Марта за № 84-мъ о новомъ порядкѣ разсылки квартирныхъ росписаній войскъ,—и

21-го Марта за № 90-мъ о замѣнѣ Штабъ и Оберъ-Офицерамъ прежнихъ указовъ объ отставкѣ, съ неодобрительною аттестаціею, новыми указами, безъ означенія неодобрительной аттестаціи.

3.

Къ циркуляру Инспекторскаго Департамента Военнаго Министерства, отъ 6-го Марта за № 33-мъ, приложенъ списокъ лицамъ, получающимъ прибавочное жалованье отъ Коммисаріата, за нахожденіе при Россійскихъ войскахъ въ Царствѣ Польскомъ, во вре-

мя бывшаго въ Варшавѣ, 17-го Ноября 1830 года, возмущенія, съ показаніемъ сколько каждому изъ нихъ причитается жалованья.

Дѣлаю объ этомъ извѣстнымъ по ввѣренному мнѣ Корпусу, для надлежащаго свѣдѣнія и исполненія.

Подлинный подписалъ: Шефъ, Генералъ-Адъютантъ *Князь Долгоруковъ 1-й.*

ПРИКАЗЪ

ПО КОРПУСУ ЖАНДАРМОВЪ.

№ 30.

Въ С. Петербургѣ. Марта 28 дня, 1863 года.

ВЫСОЧАЙШИМЪ ЕГО ИМПЕРАТОРСКАГО ВЕЛИЧЕСТВА приказомъ, отданнымъ въ 25-й день сего Марта,

Переводится

Самогитскаго Гренадерскаго Эрцъ-Герцога Франца-Карла полка Штабсъ-Капитанъ *Мулюкинъ*—въ Корпусъ Жандармовъ, который и назначается мною за Адъютанта къ Орловскому Жандармскому Штабъ-Офицеру.

Объявляю о семъ по ввѣренному мнѣ Корпусу, для надлежащаго исполненія.

Подлинный подписалъ: Шефъ, Генералъ-Адъютантъ *Князь Долгоруковъ 1-й.*

ПРИКАЗЪ

ПО КОРПУСУ ЖАНДАРМОВЪ.

№ 31.

Въ С. Петербургѣ. Марта 30 дня, 1863 года.

ВЫСОЧАЙШИМЪ ЕГО ИМПЕРАТОРСКАГО ВЕЛИЧЕСТВА приказомъ, отданнымъ въ 28-й день сего Марта,

Производятся на вакансіи:

Лейбъ-Уланскаго Курляндскаго ЕГО ВЕЛИЧЕСТВА полка изъ Поручиковъ въ Штабсъ-Ротмистры Адъютантъ Начальника 4-го Округа Корпуса Жандармовъ *Кукель*, съ оставленіемъ въ настоящей должности.

Сумскаго Гусарскаго Генералъ-Адъютанта Графа фонъ-деръ-Палена полка изъ Штабсъ-Ротмистровъ въ Ротмистры Адъютантъ Начальника 2-го Округа Корпуса Жандармовъ *Старовъ*, съ оставленіемъ въ настоящей должности.

Объявляю о семъ по ввѣренному мнѣ Корпусу, для надлежащаго исполненія.

Подлинный подписалъ: Шефъ, Генералъ-Адъютантъ *Князь Долгоруковъ 1-й.*

ПРИКАЗЪ

ПО КОРПУСУ ЖАНДАРМОВЪ.

№ 32.

Въ С. Петербургѣ. Марта 31 дня, 1863 года.

ГОСУДАРЬ ИМПЕРАТОРЪ, по всеподданнѣйшему докладу моему объ отлично-усердной службѣ и добромъ поведеніи нѣкоторыхъ писарей Корпуса Жандармовъ, ВСЕМИЛОСТИВѢЙШЕ соизволилъ пожаловать имъ награды, въ прилагаемомъ у сего спискѣ означенныя.

О таковой МОНАРШЕЙ милости объявляя по ввѣренному мнѣ Корпусу, я вполнѣ увѣренъ, что она еще болѣе усугубитъ ихъ ревность къ службѣ ЕГО ИМПЕРАТОРСКАГО ВЕЛИЧЕСТВА.

Подлинный подписалъ: Шефъ, Генералъ-Адъютантъ *Князь Долгоруковъ 1-й.*

Къ № 32-му.

СПИСОКЪ

писарямъ Корпуса Жандармовъ, коимъ ВСЕМИЛОСТИВѢЙШЕ пожалованы награды.

№	Имена и прозванія.	Сер.	
		Р.	К.
	Штаба Корпуса Жандармовъ:		
1	Михаилъ Венедиктовъ	30	
2	Михаилъ Некрасовъ	25	
3	Дмитрій Бальинъ	25	
4	Павелъ Алексѣевъ	20	
5	Иванъ Комоляковъ	22	
6	Прокофій Григорьевъ	20	
7	Ефимъ Ивановъ	15	
8	Семенъ Давыдовъ	15	
	Управленія 1 Округа:		
9	Яковъ Шинкаревъ	6	
10	Иванъ Пригода	9	
11	Елисей Васильевъ	7	
	Управленій Штабъ-Офицеровъ находящихся:		
	Въ С.-Петербургѣ,		
12	Василій Пилипенко	5	
	Въ Псковѣ,		
13	Иванъ Васильевъ	3	
	Въ Новгородѣ,		
14	Павелъ Разумовскій	3	
	Въ Петрозаводскѣ,		
15	Андрей Захаровъ	3	
	Въ Вологдѣ,		
16	Дмитрій Козычевъ	3	
	Въ Архангельскѣ,		
17	Николай Немчиновъ	3	
	Въ Ригѣ,		
18	Михаилъ Яковлевъ	3	

	Въ Ревель,			
19	Александръ Пестовскій . .	3		
	Въ Митавѣ,			
20	Григорій Ивановъ. . . .	3		
	Въ Дерптѣ,			
21	Игнатій Васильевъ . . .	3		
	Въ Гельсингфорсѣ,			
22	Семенъ Куликовъ	3		
	С.-Петербургскаго Жандармскаго дивизіона,			
23	Игнатій Гурьяновъ . . .	3		
24	Николай Быковъ	3		
	Жандармскихъ командъ:			
	Рижской,			
25	Иванъ Ѳедоровъ	2		
	Выборгской,			
26	Алексѣй Ткаченко. . . .	2		
	Управленія 2 Округа:			
27	Павелъ Бабушкинъ . . .	6		
28	Яковъ Степановъ	3		
29	Петръ Бордуковъ. . . .	5		
30	Герасимъ Кротовъ. . . .	5		
	Управленій Штабъ-Офицеровъ находящихся:			
	Въ Москвѣ,			
31	Павелъ Даниловъ	2		
	Во Владимірѣ,			
32	Петръ Куликовъ	2		
	Въ Калугѣ,			
33	Дмитрій Мухинъ	2		
	Въ Орлѣ,			
34	Иванъ Харитоновъ . . .	2		
	Въ Рязани,			
35	Николай Янкилевичъ. . .	2		
	Въ Смоленскѣ,			
36	Тимофѣй Михайловъ. . .	2		
	Въ Твери,			
37	Иванъ Ѳотѣевъ	2		
	Въ Тулѣ,			
38	Николай Харитоновъ . .	2		

	Въ Ярославлѣ,			
39	Иванъ Ефимовъ	2		
	Московскаго Жандармскаго дивизіона,			
40	Алексѣй Лазаревъ. . . .	5		
41	Михаилъ Мушаковъ . . .	3		
42	Михаилъ Синицынъ . . .	2		
	Жандармскихъ командъ:			
	Тульской,			
43	Александръ Гуллеръ. . .	2		
	Рязанской,			
44	Андреянъ Никитинъ . . .	2		
	Костромской,			
45	Иванъ Некрасовъ. . . .	2		
	Тверской,			
46	Алексѣй Казачковъ . . .	2		
	Управленія 4 Округа:			
47	Иванъ Мартыновъ. . . .	8		
48	Иванъ Еремѣевъ	8		
49	Андрей Эбертъ.	4		
50	Николай Барыборовъ. . .	3		
51	Константинъ Барыборовъ .	3		
	Управленій Штабъ-Офицеровъ находящихся:			
	Въ Вильно,			
52	Тимофѣй Ивановъ. . . .	2		
53	Мартынъ Линкевичъ . . .	2		
	Въ Кіевѣ,			
54	Григорій Дурандинъ. . .	2		
55	Зотъ Емельяновъ	2		
	Въ Витебскѣ,			
56	Степанъ Шишко	2		
57	Ѳедоръ Ильинъ	2		
	Въ Могилевѣ,			
58	Филиппъ Пакута	2		
	Въ Житомирѣ,			
59	Осипъ Ивановъ	2		
60	Алексѣй Федченко . . .	2		
	Въ Минскѣ,			
61	Антонъ Серафиновичъ . . .	2		

62	Иванъ Барановъ	2		
	Въ Гродно,			
63	Иванъ Казаковъ	2		
	Въ Ковно,			
64	Андрей Моисѣевъ	2		
65	Ѳедоръ Прокофьевъ	2		
	Жандармскихъ командъ:			
	Витебской,			
66	Иванъ Нечунаевъ	1	50	
	Каменецъ-Подольской,			
67	Романъ Лисаковскій	1	50	
	Минской,			
68	Филипъ Іевлевъ	1	50	
	Гродненской,			
69	Матвѣй Гребенниковъ	1	50	
	Ковенской,			
70	Алексѣй Зуевъ	1	50	
	Брестъ-Литовской,			
71	Илья Анисимовъ	1	50	
	Владимірской,			
	(на Волыни).			
72	Михаилъ Петровъ	1	50	
	Дубенской,			
73	Яковъ Васильевъ	1	50	
	Кременецкой,			
74	Александръ Стольниковъ	1	50	
	Россіенской,			
75	Иванъ Батуринъ	1	50	
	Управленія 5 Округа:			
76	Савелій Афонасьевъ	10		
77	Павелъ Василевскій	6		
	Управленій Штабъ-Офицеровъ находящихся:			
	Въ Екатеринославлѣ,			
78	Андрей Ивановъ	5		
	Въ Курскѣ,			
79	Захаръ Кунцевичъ	4		
	Въ Одессѣ,			
80	Давыдъ Черняевскій	4		

	Въ Харьковъ,			
81	Ефимъ Слюсаревъ. . . .	4		
	Въ Симферополь,			
82	Александръ Елизаровъ . .	4		
	Въ Полтавъ,			
83	Евдокимъ Фроловъ . . .	4		
	Въ Херсонъ,			
84	Егоръ Гавриловъ	4		
	Жандармскихъ командъ:			
	Полтавской,			
85	Дмитрій Коледа	3		
	Таганрогской,			
86	Семенъ Зеньковичъ . . .	3		
	Херсонской,			
87	Иванъ Алексѣевъ. . . .	3		
	Управленія 7 Округа:			
88	Илья Зарѣцкій.	8		
89	Алексѣй Кириловъ . . .	5		
90	Иванъ Сергѣевъ	7		
91	Иванъ Шамисъ	7		
	Управленій Штабъ-Офицеровъ находящихся:			
	Въ Уфѣ,			
92	Иванъ Могутновъ. . . .	3		
	Въ Симбирскѣ,			
93	Петръ Руденко.	3		
	Въ Пензѣ,			
94	Павелъ Александровъ . .	3		
	Въ Нижнемъ-Новгородѣ,			
95	Евдокимъ Ивановъ . . .	3		
	Въ Самарѣ,			
96	Анисимъ Черновъ. . . .	3		
97	Николай Сычуровъ . . .	3		
	Въ Астрахани,			
98	Алексѣй Гордѣевъ . . .	3		
	Въ Казани,			
99	Василій Дерягинъ. . . .	3		
	Жандармскихъ командъ:			
	Астраханской,			
100	Петръ Мочаловъ	3		

	Вятской,		
101	Ѳедоръ Кожевниковъ . . .	3	
	Нижегородской,		
102	Александръ Максимовъ . .	3	
	Управленія 8 Округа:		
103	Константинъ Леонтьевъ. .	4	
104	Андрей Гладковъ	4	
105	Андрей Трухинъ	3	
106	Василій Тихановъ. . . .	3	50
	Управленій Штабъ-Офицеровъ находящихся:		
	Въ Томскѣ,		
107	Михаилъ Метѣшовъ	3	
	Въ Красноярскѣ,		
108	Яковъ Кашинъ.	3	
	Жандармскихъ командъ:		
	Томской,		
109	Иванъ Волковъ.	2	50
	Красноярской,		
110	Сергѣй Матвѣевъ	2	50
	Иркутской,		
111	Николай Туровецъ . . .	3	
	Лейбъ-Гвардіи Жандармскаго полуэскадрона,		
112	Онуфрій Лысый	5	

Подлинный подписалъ: Начальникъ Штаба, Свиты ЕГО ВЕЛИЧСТВА Генералъ-Маіоръ *Потаповъ.*

Скрѣпилъ: Дежурный Штабъ-Офицеръ, Полковникъ *Майвалдовъ.*

ПРИКАЗЪ

ПО КОРПУСУ ЖАНДАРМОВЪ.

№ 33.

Въ С. Петербургѣ. Апрѣля 4 дня, 1863 года.

1.

ВЫСОЧАЙШИМЪ приказомъ, отданнымъ 31-го числа минувшаго Марта, объявляется МОНАРШЕЕ ГОСУДАРЯ ИМПЕРАТОРА благоволеніе бывшему Члену Комитета, ВЫСОЧАЙШЕ учрежденнаго для раздачи пособій жителямъ С.-Петербурга, пострадавшимъ отъ пожаровъ въ Маѣ мѣсяцѣ 1862 года, состоящему для особыхъ порученій при мнѣ, Корпуса Жандармовъ Генералъ-Маіору *Левенталю*, за добросовѣстное исполненіе возложеннаго на него порученія.

2.

Увольняются мною въ отпускъ:

Состоящіе за Адъютантовъ:

При Курляндскомъ Жандармскомъ Штабъ-Офицерѣ, Штабсъ-Капитанъ *фонъ-Рентель*, для излеченія болѣзни, въ города Либаву и Виндаву, на 4-е мѣсяца.

При Россійскомъ Коммисарѣ по пограничнымъ дѣламъ съ Пруссіею, Поручикъ *Семеновъ*, для вступленія въ первый законный бракъ, въ Новгородскую губернію, на 28-мь дней,—и

Начальникъ Россіенской Жандармской команды,

Штабсъ-Капитанъ *Жезловъ*, для излеченія болѣзни, въ С. Петербургъ и Старую Руссу, на 28-мь дней.

Дѣлаю объ этомъ извѣстнымъ по ввѣренному мнѣ Корпусу, для надлежащаго свѣдѣнія и исполненія.

Подлинный подписалъ: Шефъ, Генералъ-Адъютантъ *Князь Долгоруковъ 1-й*.

ПРИКАЗЪ

ПО КОРПУСУ ЖАНДАРМОВЪ.

№ 34.

Въ С. Петербургѣ. Апрѣля 6 дня, 1863 года.

1.

ВЫСОЧАЙШИМЪ ЕГО ИМПЕРАТОРСКАГО ВЕЛИЧЕСТВА приказомъ, отданнымъ въ 30-й день минувшаго Марта,

Назначается

Лейбъ-Гвардіи Волынскаго полка Подпоручикъ *Пацевичъ*—Старшимъ Адъютантомъ Дежурства 7-го Округа Корпуса Жандармовъ, съ переводомъ въ этотъ Корпусъ, Штабсъ-Капитаномъ.

2.

Въ приказѣ Военнаго Министра, отъ 17-го прошлаго Марта за № 85-мъ объявлено о томъ, чтобы Воинскіе Начальники, отправляющіе команды по желѣзнымъ дорогамъ, заблаговременно увѣдомляли Управленія желѣзныхъ дорогъ о предстоящемъ отправленіи воинскихъ командъ.

Дѣлаю объ этомъ извѣстнымъ по ввѣренному мнѣ Корпусу, для надлежащаго исполненія и руководства.

Подлинный подписалъ: Шефъ, Генералъ-Адъютантъ *Князь Долгоруковъ 1-й.*

ПРИКАЗЪ

ПО КОРПУСУ ЖАНДАРМОВЪ.

№ 35.

Въ С. Петербургѣ. Апрѣля 10 дня, 1863 года.

1.

ВЫСОЧАЙШИМЪ ЕГО ИМПЕРАТОРСКАГО ВЕЛИЧЕСТВА приказомъ, отданнымъ въ 7-й день сего Апрѣля за № 15-мъ,

Производится за выслугу лѣтъ

Секретарь Управленія 3-го Округа Корпуса Жандармовъ, Коллежскій Регистраторъ *Горинъ 1-й*—въ Губернскіе Секретари, со старшинствомъ съ 15-го Марта 1863 года.

2.

ГОСУДАРЬ ИМПЕРАТОРЪ ВСЕМИЛОСТИВѢЙШЕ соизволилъ пожаловать Аудитора Дежурства 3-го Округа Корпуса Жандармовъ, Коллежскаго Секретаря *Рубо-де-Понтевеса*, за отлично-усердную и ревностную его службу, Кавалеромъ Ордена Св. Станислава 3-й степени.

Объявляю о семъ по ввѣренному мнѣ Корпусу, для надлежащаго исполненія и свѣдѣнія.

Подлинный подписалъ: Шефъ, Генералъ-Адъютантъ *Князь Долгоруковъ 1-й.*

ПРИКАЗЪ
ПО КОРПУСУ ЖАНДАРМОВЪ.

№ 36.

Въ С. Петербургѣ. Апрѣля 12 дня, 1863 года.

1.

ВЫСОЧАЙШИМЪ ЕГО ИМПЕРАТОРСКАГО ВЕЛИЧЕСТВА приказомъ, отданнымъ въ 9-й день сего Апрѣля,

Увольняется отъ службы за болѣзнію

Начальникъ Равской Жандармской команды, Штабсъ-Капитанъ *Злоташевскій*, Капитаномъ, съ мундиромъ и съ пенсіономъ двухъ третей оклада.

2.

Въ приказѣ Военнаго Министра, отъ 6-го сего Апрѣля за № 106-мъ, объявлено заключеніе Оружейной Коммисіи Артиллерійскаго Комитета о неправильномъ бракованіи оружія.

3.

Въ циркулярѣ Инспекторскаго Департамента Военнаго Министерства, отъ 4-го сего Апрѣля за № 41-мъ, объявлено объ изданіи Артиллерійскимъ чиновникомъ Ермиловымъ раскладки на матеріялы для приготовленія боевыхъ и холостыхъ патроновъ.

Дѣлаю объ этомъ извѣстнымъ по ввѣренному мнѣ Корпусу, для надлежащаго исполненія и свѣдѣнія.

Подлинный подписалъ: Шефъ, Генералъ-Адъютантъ *Князь Долгоруковъ 1-й.*

ПРИКАЗЪ
ПО КОРПУСУ ЖАНДАРМОВЪ.

№ 37.

Въ С. Петербургѣ. Апрѣля 15 дня, 1863 года.

1.

Увольняются въ отпускъ для излеченія болѣзни на два мѣсяца:

Рязанскій Жандармскій Штабъ-Офицеръ, Полковникъ *Лобановскій*, въ г. Гапсаль Эстляндской губерніи,—и

Состоящій за Адъютанта при Ковенскомъ Жандармскомъ Штабъ-Офицерѣ, Прапорщикъ *Валюховичъ*, въ Новороссійскій край и въ Подольскую губернію.

2.

Въ приказѣ Военнаго Министра отъ 8-го сего Апрѣля за № 111-мъ объявлено ВЫСОЧАЙШЕЕ повелѣніе о производствѣ довольствія чинамъ, состоящимъ на службѣ въ войскахъ, которые, по случаю возмущенія въ Царствѣ Польскомъ, направлены съ постоянныхъ квартиръ.

3.

Въ циркулярѣ Инспекторскаго Департамента, отъ 9 сего Апрѣля за № 44-мъ, объявлено приказаніе Военнаго Министра о припятіи предосторожностей при отправленіи нижнихъ чиновъ по желѣзнымъ дорогамъ.

Дѣлаю объ этомъ извѣстнымъ по ввѣренному мнѣ Корпусу, для надлежащаго исполненія и руководства.

Подлинный подписалъ: Шефъ, Генералъ-Адъютантъ *Князь Долгоруковъ 1-й.*

ПРИКАЗЪ

ПО КОРПУСУ ЖАНДАРМОВЪ.

№ 38.

Въ С. Петербургѣ. Апрѣля 17 дня, 1863 года.

ГОСУДАРЬ ИМПЕРАТОРЪ, по всеподданнѣйшему докладу моему объ отлично-усердной и ревностной службѣ Генераловъ, Штабъ и Оберъ-Офицеровъ и Классныхъ Чиновниковъ Корпуса Жандармовъ, Всемилостивѣйше соизволилъ пожаловать имъ награды, въ прилагаемомъ при семъ спискѣ означенныя.

О таковой Монаршей милости объявляя по ввѣренному мнѣ Корпусу, предлагаю: награды сіи внести въ формулярные списки по принадлежности; съ произведенныхъ въ чины сдѣлать узаконенный вычетъ, а за пожалованные ордена причитающіяся деньги, немедленно представить въ Штабъ Корпуса Жандармовъ, для отправленія въ Капитулъ Орденовъ.

Подлинный подписалъ: Шефъ, Генералъ-Адъютантъ *Князь Долгоруковъ 1-й.*

СПИСОКЪ

Генераламъ, Штабъ и Оберъ-Офицерамъ и Классным Чиновникамъ Корпуса Жандармовъ, которымъ Всемилостивѣйше пожалованы награды.

Апрѣля 17 дня 1863 года.

Кому именно.	Какія награды.
Начальникамъ Округовъ Корпуса Жандармовъ.	
Генералъ-Маіорамъ:	
1-го, Свиты Его Императорскаго Величества, *Дрентелину 1-му.*	Орденъ Св. Анны 1 ст.
4-го, фонъ *Гильдебранту* . . .	Орд. Св. Станисл. 1 ст.
Состоящему для особыхъ порученій при Шефѣ Жандармовъ, Кавалергардскаго полка, Полковнику *Родзянко*	Орденъ Св. Анны 2 ст. съ ИМПЕРАТ. Короною.
Адъютанту Шефа Жандармовъ, Кавалергардскаго полка, Штабсъ-Ротмистру *Шебеко*	Орденъ Св. Анны 3 ст.
Штаба Корпуса Жандармовъ.	
Старшему Адъютанту, Подполковнику *Бачманову*	Слѣдующій чинъ, съ оставленіемъ въ настоящ. должности.
Кригсъ-Коммисару и Казначею, состоящему по Армейской Кавалеріи Подполковнику *Толстому* . .	По годовому жалованью каждому.
Старшему Адъютанту, Маіору *Зарубину*	

Корпуса Жандармовъ.	
Полковнику *Политковскому* . .	Перстень съ вензелов. изображ. ВЫСОЧ. Им.
— *Горскому 2-му* . .	По полугодов. жалов. каждому.
— Князю *Мышецкому* ,	
— *Ракѣеву*	
— *Лобановскому*. . .	
— *Скворцову*	Перстень съ вензелов. изображ. ВЫСОЧАЙШ. Имени.
— *Нейману*	По полугодов. жалов. каждому.
— *Богданову 3-му* . .	
— *Тобизену*	
— *Шульговскому*. . .	
— *Арцышевскому*. . .	Орд. Св. Анны 2 ст. съ ИМПЕРАТ. Короною.
— Барону *Клихтцнеру*.	Орд. Св Станис. 2 ст.
— *Ермолину*	Орд. Св. Владим. 4 ст.
— *Бѣлову*.	Орд. Св. Станис. 2 ст.
— *Бизяеву*	Орд. Св. Станис. 2 ст. съ ИМПЕР. Короною.
— *Рейхарту*. . . .	Орд. Св. Анны 2 ст. съ ИМПЕРАТ. Короною.
— *Соколову*	
— *Воейкову 3-му* . .	Орд. Св. Станис. 2 ст. съ ИМПЕРАТ. Короною.
— *Борку*	По полугодов. жалов. каждому.
— *Вахе*.	
— *Горновскому* . . .	
Подполковнику *Дувингу* . . .	Слѣдующіе чины.
— *Смирнову* . . .	
— *Колычеву* . . .	
— *Ходкевичу*. . .	
— *Сымановскому*. .	
— *Коптеву* . . .	
— *Гедде*	
— *Лосеву*. . . .	

Подполковнику *Андреянову* . .	Годовое жалованье.
— *Жолобову* . . .	Орд. Св. Станис. 2 ст. съ ИМПЕРАТ. Короною.
— *Зорину*	По полугодов. жалов. каждому.
— *Рыкачеву* . . .	
Маіору *Турцевичу*	Орд. Св. Станис. 2 ст.
— *Штейну*	Орд. Св. Станис. 2 ст. съ ИМПЕРАТ. Короною.
— *Глоба 2-му*	По годовому жалованью каждому.
— *Лелякову*	
Состоящему для особыхъ порученій при Начальникѣ 5-го Округа, Маіору *Янову*	Полугодовое жалованье.
Исправляющему должность Штабъ-Офицера для особыхъ порученій при Начальникѣ 4-го Округа, Капитану фонъ *Боку*	Слѣдующій чинъ, съ утверж. въ настоящей должности.
Капитану *Самойлову 1-му* . .	Слѣдующій чинъ, съ зачисленіемъ по Корпусу Жандармовъ.
Исправляющему должность Штабъ-Офицера для особыхъ порученій при Начальникѣ 8-го Округа, Капитану *Кермику*	Слѣд. чинъ, съ утверж. въ настоящ. должности.
Капитану *Чалыеву*	Слѣдующіе чины, съ зачислен. по Корпусу Жандармовъ.
— *Витту*	
Исправляющему должность Динабургскаго Жандармскаго Штабъ-Офицера, Капитану *Бѣловодскому*.	Слѣдующ. чинъ, съутвержден. въ настоящ. долж.

Капитану *Следзевскому* . . .	Орд. Св. Станис. 3 ст.
— *Гусеву*	Полугодовое жалованье.
— *Крайскому*	Годовое жалованье.
— *Дувингу*	Орденъ Св. Анны 3 ст.
— *Охочинскому* . . .	Полугодовое жалованье.
— *Вечеслову*	Орденъ Св. Анны 3 ст.
— *Погенполю*	По полугодов. жалов. каждому.
Старшему Адъютанту Управленія 2-го Округа, Капитану *Ракьеву* .	
Капитану *Самойлову 2-му* . .	Орд. Св. Станис. 3 ст.
— *Себастіани*	Полугодовое жалованье.
— *Червонюку*	Орденъ Св. Анны 3 ст.
— *Янушевскому*. . . .	По полугодов. жалов. каждому.
— *Иваницкому*. . . .	
Старшему Адъютанту Управленія 4-го Округа, Капитану *Скляренко*	Годовое жалованье.
Штабсъ-Капитану *Локателли*. .	Слѣдующіе чины.
— — *Коробьину*. .	
— — *Борщову* . .	
— — *Баженову* . .	
— — *Арсеньеву* . .	Полугодовое жалованье.
— — *Гурьеву* . .	Ордена Св. Анны 3 ст.
— — *Плато* . . .	
— — *Титову*. . .	По полугодов. жалов. каждому.
— — *Романовичу* .	

Штабсъ-Капитану *Енакіеву* . .	Орденъ Св. Анны 3 ст.
— — *Тетерину* . .	По полугодов. жалов. каждому.
— — *Вологдину* . .	
Старшему Адъютанту Управленія 5-го Округа, Штабсъ-Капитану *Федорову*	Орд. Св. Станис. 3 ст.
Поручику *Гиргенсону*	Слѣдующій чинъ.
— *Афонасьеву*	Орд. Св. Станис. 3 ст.
Состоящему для особыхъ порученій при Управленіи 4-го Округа, Поручику *Спиридатису*	Годовое жалованье.
Начальникамъ Жандармскихъ командъ.	
Маіорамъ:	
Кіевской, *Васильеву*.	Орд. Св. Станис. 2 ст.
Рижской, *Фрейтагу*.	Орд. Св. Станис. 2 ст. съ ИМПЕРАТ. Короною.
Томской, *Катанскому*	Полугодовое жалованье.
Капитанамъ:	
Минской, *Шатлеву*.	Слѣдующій чинъ.
Вологодской, *Левенталю* . . .	Орденъ Св. Анны 3 ст.
Витебской, *Лишину*.	По полугодовому жалованью каждому.
Гельсингфорской, *Степанову* . .	
Одесской, *Миргородскому*. . .	
Таганрогской, *Клейсту*. . . .	
Штабсъ-Капитанамъ:	
Россіенской, *Жезлову*	Слѣдующіе чины.
Казанской, *Карягину*	

Кронштадтской, *Дубровину* . .	По полугодов. жалов. каждому.
Орловской, *Сергѣеву*.	
Ревельской, *Багговуту*. . . .	
Виленской, *Семенову*	Годовое жалованье.
Житомирской, *Далину*. . . .	Орд. Св. Станис. 3 ст.
Астраханской, *Андрейченко* . .	
Симбирской, *Побѣдашу*. . . .	Полугодовое жалованье.
Поручикамъ:	
Красноярской, *Лисученко* . . .	Слѣдующіе чины.
Кременецкой, *Паленому* . . .	
Тельшевской, *Крижицкому* . .	
Младшему Офицеру Казанской команды, *Мейнсгаузену*	
Начальникамъ командъ:	
Пермской, *Латухину*.	
Архангельской, *Анисимову* . .	Полугодовое жалованье.
Омской, *Волину*	Орденъ Св. Станис. 3 ст.
Жандармскихъ дивизіоновъ.	
С.-Петербургскаго:	
Командиру дивизіона, Подполковнику *Жиглинскому*	Слѣдующій чинъ.
Капитану *Чулкову*	По годовому жалованью каждому.
— *Делихову*.	
Штабсъ-Капитану *Плошкусу* . .	Полугодовое жалованье.
— — *Волгину* . . .	Орд. Св. Станис. 3 ст.
Поручику *Медвѣдеву*	Орденъ Св. Анны 3 ст.

Поручику *Малышкину*	Орд. Св. Станис. 3 ст.
— *Боброву*	
— *Казанскому*	
— *Панютину*	Полугодовое жалованье.
— *Кононову*	Орденъ Св. Станис. 3 ст.
Прапорщику *Латухину* . . .	Полугодовое жалованье.
Московскаго:	
Командиру дивизіона, Полковнику *Слезкину 2-му*	Перстень съ вензелов. изображ. ВЫСОЧАЙШ. Имени.
Капитану *Хондажевскому* . . .	Орд. Св. Станис. 3 ст.
Штабсъ-Капитану *Петровскому* .	
— — *Холщевникову* .	Орденъ Св. Анны 3 ст.
Поручику *Туркину*	Орд. Св. Станис. 3 ст.
— *Чижу*	Орденъ Св. Анны 3 ст.
— *Хмылевскому*	Полугодовое жалованье.
— *Шлепперу*	Орд. Св. Станис. 3 ст.
Прапорщику *Крылову*	По полугодов. жалов. каждому.
Секретарю Шефа Жандармовъ, Дѣйствительному Статскому Совѣтнику *Плетеневу*	
Оберъ-Аудитору Штаба Корпуса Жандармовъ, Надворному Совѣтнику *Михайлову*	
Секретарямъ Начальниковъ Округовъ:	
1-го, Надворн. Совѣтн. *Енакіеву.*	

8-го, Надворному Совѣтнику *Садилову*	По полугодовому жалованью каждому.
Исправляющему должность Секретаря Начальника 2-го Округа, Коллежскому Регистратору *Романченко*	
Секретарю Управленія Омскаго Жандармскаго Штабъ-Офицера, Губернскому Секретарю *Брагину*. .	Орденъ Св. Анны 3 ст.
Аудиторамъ Управленій Округовъ:	
8-го, Коллежскому Ассесору *Булатову*	Орд. Св. Станисл. 3 ст.
2-го, Титулярному Совѣтнику *Лазареву*	По полугодовому жалованью каждому.
4-го, Коллежск. Секретарю *Бормотову*	
1-го, Коллежск. Секретарю *Нельлову*	
Переводчику Управленія Бессарабскаго Жандармскаго Штабъ Офицера, Коллежскому Секретарю *Попову*.	
Жандармскихъ дивизіоновъ:	
С.-Петербургскаго, Штабъ-Лекарю, Надворному Совѣтнику *Алексѣеву*.	
Московскаго, Лекарю, Коллежскому Ассесору *Соколову*	Орденъ Св. Анны 3 ст.
Ветеринарнымъ лекарямъ:	
С.-Петербургскаго, Коллежскому Ассесору *Соколову*	Полугодовое жалованье.

Московскаго, Коллежскому Секретарю *Васильеву*	По полугодовому жалованью каждому.
Лекарскимъ помощникамъ:	
Московскаго, Коллежскому Регистратору *Зайцеву*.	
С.-Петербургскаго, Коллежскому Регистратору *Козлову*	

Подлинный подписалъ: Начальникъ Штаба, Свиты ЕГО ВЕЛИЧЕСТВА Генералъ-Маіоръ *Потаповъ*.

Скрѣпилъ: Дежурный Штабъ-Офицеръ, Полковникъ *Майвалдовъ*.

Вѣрно: Старшій Адъютантъ, Полковникъ *Бачмановъ*.

ПРИКАЗЪ

ПО КОРПУСУ ЖАНДАРМОВЪ.

№ 39.

Въ С. Петербургѣ. Апрѣля 18 дня, 1863 года.

1.

ВЫСОЧАЙШИМЪ ЕГО ИМПЕРАТОРСКАГО ВЕЛИЧЕСТВА приказомъ, отданнымъ въ 17-й день сего Апрѣля,

Производится на вакансію

Адъютантъ мой, Кавалергардскаго полка Штабсъ-Ротмистръ *Шебеко* — въ Ротмистры, съ оставленіемъ въ настоящей должности.

2.

ГОСУДАРЬ ИМПЕРАТОРЪ, по всеподданнѣйшему докладу исправляющаго должность Главноуправляющаго Путями Сообщенія и Публичными Зданіями, ВСЕМИЛОСТИВѢЙШЕ соизволилъ пожаловать нѣкоторымъ Штабъ и Оберъ-Офицерамъ Корпуса Жандармовъ, состоящимъ въ Полицейскихъ Управленіяхъ Николаевской и С. Петербурго-Варшавской Желѣзныхъ Дорогъ, за отлично-усердную и ревностную службу награды, въ прилагаемомъ у сего спискѣ означенныя.

3.

Въ приказѣ Военнаго Министра, отъ 17-го сего Апрѣля за № 120-мъ, объявлена ВЫСОЧАЙШАЯ ГОСУДАРЯ ИМПЕРАТОРА милость объ отмѣнѣ во все

наказанія воинскихъ нижнихъ чиновъ шпицрутенами и приложены при томъ правила о награжденіи нижнихъ же чиновъ нашивками и шевронами.

Дѣлаю объ этомъ извѣстнымъ по ввѣренному мнѣ Корпусу, для надлежащаго исполненія и руководства.

Подлинный подписалъ: Шефъ, Генералъ-Адъютантъ *Князь Долгоруковъ 1-й.*

Къ № 39-му.

СПИСОКЪ

Штабъ и Оберъ-Офицерамъ Всемилостивѣйше удостоеннымъ наградъ.

№	Должности, чины и фамиліи.	Означеніе пожалованныхъ наградъ.
1	Начальникъ Полицейскаго Управленія Николаевской желѣзной дороги и Командиръ Жандармскаго Эскадрона, Подполковникъ *фонъ-Либгартъ*	Чинъ Полковника; о чемъ объявлено въ Высочайш. приказѣ по Военному Вѣдомству 17 сего Апрѣля.
2	Начальникъ IV Отдѣленія сего Управленія, Штабсъ-Капитанъ *Грищукъ*	Орденъ Св. Станислава 3 степени.
3	Казначей Эскадрона, Штабсъ-Капитанъ *Анисимовъ* . . .	
	По Полицейскому Управленію С. Петербурго-Варшавской желѣзной дороги:	
4	Начальникъ Управленія, Подполковникъ *Житковъ* . . .	Чинъ Полковника; о чемъ объявлено въ Высочайш. приказѣ по Военному Вѣдомству 17 сего Апрѣля.

	Начальникъ С Петербургскаго участка, Капитанъ *Петровскій*	Орд. Св. Стан. 3 ст.
6	Начальникъ Динабургскаго участка, Капитанъ *Енакіевъ* .	Годовой окладъ жалованья.
7	Начальникъ Виленскаго участка, Штабсъ-Капитанъ *Куликовскій*	Слѣдующіе чины; о чемъ объявлено въ Высочайш. приказѣ по Военному Вѣдомству 17 сего Апрѣля.
8	Начальникъ Ковенскаго участка, Штабсъ-Капитанъ *Виттихъ*	
9	Начальникъ Псковскаго участка, Прапорщикъ *Волькенау*	

Подлинный подписалъ: Начальникъ Штаба, Свиты ЕГО ВЕЛИЧСТВА Генералъ-Маіоръ *Потаповъ*.

Скрѣпилъ: Дежурный Штабъ-Офицеръ, Полковникъ *Майвалдовъ*.

ПРИКАЗЪ

ПО КОРПУСУ ЖАНДАРМОВЪ.

№ 40.

Въ С. Петербургѣ. Апрѣля 19 дня, 1863 года.

1.

Состоящіе за Адъютантовъ при Жандармскихъ Штабъ-Офицерахъ: Саратовскомъ—Капитанъ *Клепацкій* и Воронежскомъ—Штабсъ-Капитанъ *Гурьевъ*, перемѣщаются мною одинъ на мѣсто другаго, въ таковыя же должности: первый—въ Воронежъ, а послѣдній—въ Саратовъ.

2.

Въ приказѣ Военнаго Министра, отъ 7 сего Апрѣля за № 103-мъ, объявлено ВЫСОЧАЙШЕЕ ГОСУДАРЯ ИМПЕРАТОРА повелѣніе о порядкѣ представленія Управленіями и Штабами мѣсячной отчетности въ Инспекторскій Департаментъ, по сокращенной формѣ.

3.

Въ циркулярахъ Инспекторскаго Департамента Военнаго Министерства объявлено сего года:

10-го Января за № 5-мъ объ исправленіяхъ ручнаго огнестрѣльнаго оружія.

25-го Февраля за № 30-мъ о дозволеніи вклеекъ въ ложахъ, имѣющихъ отколы дерева у оконечности хвоста казенника и выломавшіеся края у замочнаго гнѣзда.

11-го Апрѣля за № 45-мъ о перевозкѣ по желѣзнымъ дорогамъ Офицеровъ и Классныхъ Чиновни-

ковъ Военнаго Вѣдомства, отправляющихся по казенной надобности, отдѣльно отъ командъ,—и

12-го Апрѣля за № 46-мъ объ окладахъ жалованья отпускнымъ гвардейскимъ рядовымъ по производствѣ ихъ въ унтеръ-офицеры Армейскихъ войскъ.

Дѣлаю объ этомъ извѣстнымъ по ввѣренному мнѣ Корпусу, для надлежащаго исполненія и руководства.

Подлинный подписалъ: Шефъ, Генералъ-Адъютантъ *Князь Долгоруковъ 1-й.*

ПРИКАЗЪ

ПО КОРПУСУ ЖАНДАРМОВЪ.

№ 41.

Въ С. Петербургѣ. Апрѣля 20 дня, 1863 года.

1.

Волынскій Жандармскій Штабъ-Офицеръ, Подполковникъ *Жолобовъ*, увольняется мною въ отпускъ, по необходимымъ домашнимъ обстоятельствамъ, въ С. Петербургъ и въ Тверскую губернію, на 28-мь дней.

2.

Въ приказѣ Военнаго Министра, отъ 9-го сего Апрѣля за № 113-мъ, объявлено ВЫСОЧАЙШЕЕ ГОСУДАРЯ ИМПЕРАТОРА повелѣніе о призывѣ находящихся нынѣ въ безсрочномъ и продолжительномъ отпускахъ, Штабъ и Оберъ-Офицеровъ, отъ частей Пѣхоты и Стрѣлковыхъ баталіоновъ Гренадерскаго Корпуса и Арміи, на дѣйствительную службу.

Дѣлаю объ этомъ извѣстнымъ по ввѣренному мнѣ Корпусу, для надлежащаго исполненія и свѣдѣнія.

Подлинный подписалъ: Шефъ, Генералъ-Адъютантъ *Князь Долгоруковъ 1-й*.

ПРИКАЗЪ

ПО КОРПУСУ ЖАНДАРМОВЪ.

№ 42.

Въ С.-Петербургѣ. Апрѣля 21 дня, 1863 года.

Прилагая у сего именной списокъ нижнимъ чинамъ Корпуса Жандармовъ, отличившимся въ теченіи Сентябрской трети 1862 года усердіемъ къ службѣ, расторопностію и безкорыстными поступками, съ означеніемъ какія награды они получили за свои дѣйствія, предлагаю частнымъ Начальникамъ прочесть сей списокъ при собраніи ввѣренныхъ имъ командъ, и объявить упомянутымъ въ ономъ спискѣ чинамъ мое удовольствіе за похвальное ихъ служеніе.

Подлинный подписалъ: Шефъ, Генералъ-Адъютантъ *Князь Долгоруковъ 1-й.*

Къ № 42-му.

СПИСОКЪ

нижнимъ чинамъ, награжденнымъ въ теченіи Сентябрской трети 1862 года за похвальные поступки, съ означеніемъ кто за какія дѣйствія получилъ награжденіе.

№	Имена и прозванія.	Какое сдѣлали отличіе.	Чѣмъ награждены.
	Петрозаводской Жандармской команды:		*Отъ Шефа Жандармовъ*
	рядовый		
1	Андрей Маркевичъ.	Оказалъ безкорыстіе при исполненіи возложеннаго на него порученія.	6 руб.
	Московскаго Жандармскаго дивизіона:		
	унтеръ-офицеры:	За усердіе къ службѣ, хорошее поведеніе и успѣхи въ обученіи грамотѣ.	
2	НиколайКокшаревъ.		5 р. каждый.
3	Семенъ Шиловъ . .		
	рядовые:		
4	Романъ Сячинъ . .		3 р. каждый
5	Ѳедоръ Митрофановъ.		
6	Митрофанъ Дворченко		
7	Иванъ Филатовъ . .		

	Жандармскихъ командъ:	За усердіе къ службѣ, хорошее поведеніе и успѣхи въ обученіи грамотѣ.	*Отъ Шефа Жандармовъ.*
	Владимірской:		
	унтеръ-офицеръ		
8	Мартынъ Коваль-чукъ		5 руб.
	рядовой		
9	Игнатій Суслопаров.		3 руб.
	Калужской:		
	унтеръ-офицеръ		
10	Лаврентій Чариковъ.		5 руб.
	рядовой		
11	Іуда Понаринъ.		3 руб.
	Костромской:		
	унтеръ-офицеръ		
12	Герасимъ Дроздовъ.		5 руб.
	рядовой		
13	Алексѣй Корниловъ		3 руб.
	Орловской:		
	унтеръ-офицеръ:		
14	Нефедъ Климовъ.		5 руб.
	рядовые:		
15	Семенъ Явтушенко.		3 руб
	Рязанской:		
16	Платонъ Сафоновъ.		3р. каждый.
17	Егоръ Бабошенъ.		
	Смоленской:		
	унтеръ-офицеръ		
18	Иванъ Васильевъ		5 руб.
	рядовой		
19	Гаврила Кондратьев.		3 руб.

	Тверской:		*Отъ Шефа Жандармовъ.*
	унтеръ-офицеръ		
20	Николай Варавинъ.	За усердіе къ службѣ, хорошее поведеніе и успѣхи въ обученіи грамотѣ	5 руб.
	рядовые:		
21	Василій Бабкинъ .		3 руб.
22	Алексѣй Шкулевъ	За безкорыстіе, оказанное имъ представленіемъ начальству найденныхъ часовъ.	3 руб
	Тульской:		
	унтеръ-офицеры:		
23	Ѳедоръ Егоровъ . .	За усердіе и расторопность при поимкѣ шайки бѣглыхъ.	5 руб.
24	Ѳедоръ Яновскій .	За усердіе къ службѣ, хорошее поведеніе и успѣхи въ обученіи грамотѣ.	5 руб.
	рядовые:		
25	Игнатій Гвоздковъ		
	Ярославской:		
26	Иванъ Смирновъ. .		3 р. каждый
27	Егоръ Поляковъ . .		
	Варшавскаго Жандармскаго дивизіона:		
28	Никита Калужскій	За дѣятельное участіе, оказанное имъ при потушеніи огня во время пожара и представленіе по принадлежности найденныхъ заставныхъ листонъ на 450 руб	5 р. отъ намѣстн Царства Польскаго.
	Сувалкской:		
	унтеръ-офицеръ		
29	Егоръ Яковскій .	поймалъ бродягу.	
	рядовые:		
30	Иванъ Бальсисъ .	поймалъ бродягу.	
31	Кондратій Ефимчукъ	поймалъ бродягу.	
32	Янъ Рыжковскій. .	поймали 3 бродягъ.	2 руб. 85 к. за каждаго, отъ мѣстн. Губернскаго Правленія.
33	Ѳеликсъ Несеровск.		

	Кальварійской:	
	унтеръ-офицеръ	
34	Яковъ Стрѣлковъ .	поймали 2 бродягъ.
	рядовые:	
35	Іоспфъ Щепанскій.	
36	Ѳеликсъ Падзевскій.	Поймалъ 4 бродягъ и дезертира.
	Маріампольской:	
37	Викентій Андручикъ	поймалъ 2 бродягъ.
	Августовской:	
38	Мартынъ Журавскій	поймали дезертира.
39	Томашъ Граблюкъ.	
40	Петръ Шантырь . .	поймали бродягу.
41	Антонъ Кузбель . .	
	Ломженской:	
	унтеръ-офицеръ	
42	Иванъ Жмакинъ .	поймали 5 бродягъ.
	рядовые:	
43	Мацей Валевичъ. .	
44	Францъ Бѣгульскій.	
45	Войцехъ Клосинскій	поймали 2 бродягъ.
46	Григорій Козловъ .	
	Плоцкой:	
47	Станиславъ Вашневскій	поймали бродягу.
48	Петръ Адошкинъ. .	
	Липновской:	
49	Войцехъ Колянкевичъ	Поймалъ дезертира.
	Млавской:	
50	Александръ Пщелковскій	поймалъ 2 бродягъ.

2 р. 85 к. сер. за каждаго, отъ мѣстнаго Губернскаго Правленія.

	Остроленской:		
	унтеръ-офицеръ		
51	Василій Афонасьев.	поймалъ бродягу.	
	рядовые:		
52	Георгій Мисловичъ.	поймалъ 2 бродягъ.	
53	Войцехъ Бернацкій.	поймали дезертира и бродягу.	
54	Петръ Гудимовъ. .		
	Пултуской:		
55	Николай Носевичъ.	поймалъ бродягу.	
56	Николай Сыроѣдъ .	поймалъ дезертира.	
57	Антонъ Карновскій.	поймалъ бродягу.	
58	Ѳедотъ Виноградовъ.	поймалъ бродягу.	
	Новогеоргіевской:		
59	Семенъ Прошинъ. .	поймалъ бродягу.	
	Варшавской:		
60	Антонъ Дывуль . .	поймали бродягу.	
61	Осипъ Здановскій .		
	Равской:		
62	Станиславъ Адамчукъ	поймали 7 бродягъ.	
63	Павелъ Бегчицкій .		
64	Антонъ Гаевскій. .		
65	Іосифъ Гуцко . . .		
66	Селиверстъ Ковальчукъ	поймали бродягу.	
67	Иванъ Бржезинскій.		
	Влоцлавской:		
	унтеръ-офицеръ		
68	Кондратій Расчетный	поймали бродягу.	
	рядовой		
69	Дмитрій Лукинъ. .		
	Калишской:		
	унтеръ-офицеръ		
70	Непомуцекъ Мизгальскій	поймалъ 19 бродягъ.	

2 р. 85 к. сер. за каждаго, отъ мѣстнаго Губернскаго Правленія.

	рядовые:	
71	Филипъ Домбровскій	поймали 6 бродягъ.
72	Ернестъ Гебель . .	
	Конинской:	
73	Францъ Цисарскій	поймали бродягу.
74	Яковъ Ляшко . . .	
	Страдзской:	
	унтеръ-офицеръ	
75	Андрей Броцкинъ .	
	рядовые:	
76	Игнатій Баслюкъ. .	поймали 7 бродягъ.
77	Феофилактъ Давидюкъ	
78	Яковъ Марекъ . . .	
79	Іосифъ Мядзельскій	
80	Данило Марченко .	поймали 3 бродягъ.
81	Алексѣй Густѣевъ .	
	Піотрковской:	
	унтеръ-офицеръ	
82	Мартынъ Мендаль .	поймалъ 3 бродягъ.
	рядовые:	
83	Алексѣй Богдашко.	поймали 7 бродягъ.
84	Яковъ Херуимъ . .	
85	Янъ Пель	
86	Александръ Рыхловскій.	поймали бродягу.
	Велюнской:	
87	Мартынъ Томъ . .	поймали бродягу.
88	Макаръ Гутаревъ .	
	Радомской:	
	вахмистръ	
89	Лукьянъ Михальскій.	поймалъ 16 бродягъ.
	унтеръ-офицеръ	
90	Антонъ Кончинскій.	поймалъ 3 бродягъ.

2 руб. 85 к. сер. за каждаго, отъ мѣстнаго Губернскаго Правленія.

	рядовые:		
91	Андрей Гагаринъ .	поймали 9 бродягъ.	2 р. 85 к. сер. за каждаго, отъ мѣстнаго Губернскаго Правленія.
92	Ѳедоръ Родіоновъ .		
93	Войцехъ Гавриль .	поймалъ 5 бродягъ.	
94	Антонъ Цукровскій.	поймалъ 2 бродягъ.	
95	Казимиръ Сокальскій.	поймалъ 2 бродягъ.	
96	Янъ Манько. . . .	поймалъ 2 бродягъ.	
97	Василій Ермоловъ .	поймалъ 2 бродягъ.	
	Опатовской:		
	унтеръ-офицеръ		
98	Феликсъ Пенчальскій.	поймалъ бродягу.	
	рядовые:		
99	Францишекъ Мильковичъ	поймали 6 бродягъ.	
100	ВарѳоломейШапіота		
101	Николай Комыкъ. .		
	Сандомирской:		
	унтеръ-офицеръ		
102	Иванъ Твардовскій.	поймалъ бродягу.	
	рядовые:		
103	Юзефъ Дурай . . .	поймали бродягу.	
104	Юзефъ Стржалковскій		
	Опочинской:		
	унтеръ-офицеръ		
105	Юзефъ Менгецъ . .	поймали бродягу.	
	рядовые:		
106	Казимиръ Войцеховичъ		
107	Янъ Маевскій . . .	поймали 3 бродягъ.	
108	Антонъ Москва . .		
109	Станиславъ Формаль	поймали бродягу.	
110	Станиславъ Малиновскій (Радомской команды) . .		

	Келецкой:		
	унтеръ-офицеръ		
111	Иванъ Тюшевъ . .	поймалъ бродягу.	
	рядовые:		
112	Ксаверій Пагродскій.	поймали бродягу.	
113	Леонтій Коновалъ .		
	Мьховской:		
	унтеръ-офицеръ		
114	Адамъ Біячинскій .	поймалъ 3 бродягъ.	
	рядовые:		
115	Степанъ Артеменко.	поймалъ 3 бродягъ.	
116	Шимонъ Теперъ . .	поймали 5 бродягъ.	
117	Францишекъ Кочерба (переведенъ въ Олькушскую команду)		
118	Николай Жеро (переведенъ въ Стопницкую команду. .		
119	Ѳедоръ Линь. . .	поймалъ бродягу.	
	Олькушской:		
	унтеръ-офицеръ		
120	Теофиль Былинскій.	поймали 18 бродягъ.	
	рядовые:		
121	Станиславъ Олесинскій.		
122	Францишекъ Ендрусикъ		
123	Осипъ Лакѣенко . .		
124	Павелъ Маньковскій	поймалъ бродягу.	
	Стопницкой:		
125	Василій Божко. . .	поймали 10 бродягъ.	
126	Станиславъ Нелепа.		
127	Станиславъ Лощинскій	поймалъ бродягу.	
	Люблинской:		
	вахмистръ		
128	Матеушъ Кобельскій	поймалъ бродягу.	

2 р. 85 к. сер. за каждаго, отъ мѣстнаго Губернскаго Правленія

	рядовые:		
129	Игнатій Земецкій. .	поймалъ 2 бродягъ.	
130	Петръ Матяжъ. . .	поймалъ 2 бродягъ.	
	Красноставской:		
	унтеръ-офицеръ		
131	Михаилъ Кевличъ .	поймали бродягу.	
	рядовой		
132	Кирило Рѣдько. . .		
	Грубешовской:		
	унтеръ-офицеръ		
133	Григорій Кухарскій	поймалъ бродягу.	
	рядовые:		
134	Антонъ Корытковскій.	поймали 15 бродягъ.	
135	Семенъ Слободянюк		
136	Наумъ Кональ. . .	поймалъ 2 бродягъ.	
	Съдлецкой:		
	унтеръ-офицеръ		
137	Косьянъ Земко. . .	поймали бродягу.	
	рядовые:		
138	Семенъ Западскій .		
139	Андрей Ломша. . .	поймали 8 бродягъ.	
140	Ѳедоръ Бѣлышевъ .		
	Луковской:		
	унтеръ-офицеръ		
141	Николай Кульгавецъ		
	рядовые:		
142	Валентій Маевскій.	поймали 8 бродягъ.	
143	Фролъ Буптъ (нынѣ переведенъ во Внутреннюю Стражу. .		
144	Мартынъ Ковальскій.	поймали 2 бродягъ	
145	Юзефъ Новакъ. . .		

2 р. 85 к. сер. за каждаго, отъ мѣстнаго Губернскаго Правленія.

	Бѣльской:		
	унтеръ-офицеръ		
146	Иванъ Савельевъ (нынѣ переведенъ во Внутреннюю Стражу)	поймалъ 2 бродягъ.	
	рядовые:		
147	Александръ Поташинскій (нынѣ Красноставской команды)	поймали 14 бродягъ и дезертира.	
148	Андрей Красюкъ . .		
159	Михаилъ Царюкъ . .		
	Радзинской:		
	унтеръ-офицеръ		
150	Людвигъ Гурскій. .	поймалъ 5 бродягъ.	
	рядовые:		
151	Карлъ Новаковскій	поймали 3 бродягъ	
152	Михаилъ Боневскій.		
153	Марко Бондаренко .	поймалъ 16 бродягъ.	
	Ивангородской:		
	вахмистръ		
154	Оедоръ Макаленко .	поймали 3 бродягъ.	
	рядовые:		
155	Лаврентій Ахремовъ		
156	Леонтій Власовъ .	поймали 4 бродягъ.	
157	Андрей Григорьевъ.		
158	Петръ Алифиренко.	поймалъ бродягу.	
169	Моисей Митрофановъ.	поймалъ 3 бродягъ.	
160	Григорій Дмитріевъ.	поймали бродягу.	
	унтеръ-офицеры:		
161	Никифоръ Ананьевъ		
	Тельшевской:		
162	Семенъ Легченокъ.	поймалъ дезертира.	3 р сер отъ мѣстной Казенной Палаты.

2 р. 85 к. сер. за каждаго, отъ мѣстнаго Губернскаго Правленія.

За усердіе къ службѣ, хорошее поведеніе и успѣхи въ обученіи грамотѣ.

	Виленской:	*Отъ Шефа Жандармовъ.*
163	Наумъ Куценко	5 руб.
	рядовые:	
164	Семенъ Росласюков.	3 р. каждый.
165	Кирило Герасименко	
166	Герасимъ Новицкій.	
	Кіевской:	
167	Семенъ Ѳошинъ	3 р. каждый.
168	Семенъ Цедикъ	
179	Сахаутдинъ Зайнутдиновъ	
170	Василій Кругликовъ	
	Витебской:	
	вахмистръ	
171	Петръ Тищенко	5 руб.
	рядовые:	
172	Филипъ Доманскій.	3 р каждый.
	Могилевской:	
173	Андрей Морозонъ	
174	Иванъ Пушкаренко.	
	Житомирской:	
	унтеръ-офицеръ	
175	Ѳедоръ Бѣликъ.	5 руб.
	рядовой	
176	Илья Подкопаевъ.	3 руб.
	Каменецъ-Подольской:	
	унтеръ-офицеръ	
177	Михаилъ Балицкій.	5 руб.
	рядовой	
17	Иванъ Иваненко.	3 руб.
	Минской:	
	унтеръ-офицеръ	
179	Ѳедоръ Скороходовъ	5 руб.

	рядовые:		*Отъ Шефа Жандармовъ.*
180	Алексѣй Чиренкевичъ		3 руб.
	Гродненской:		
181	Михаплъ Пипякинъ		3 р. каждый
182	Василій Рыжаковъ.		
	Ковенскай:		
	вахмистръ		
183	Антонъ Сивоконь		5 руб.
	рядовые:		
184	Семенъ Суковатый.		3 р. каждый.
185	Кирило Кульдашниковъ		
	Брестъ-Литовской:		
	вахмистръ		
186	Пимонъ Андрушкевичъ		5 руб.
	рядовые:		
187	Дмитрій Тихановъ.		3 р. каждый.
	Дубенской:		
188	Осипъ Верзунъ. . .		
	Керченской:		
	унтеръ-офицеръ		
189	Тимофѣй Руссіянъ.	За усердіе къ службѣ и примѣрную нравственность.	5 руб.
	рядовые:		
190	Михаилъ Короленко.	поймали 3 бродягъ.	3 р. за каждаго, отъ Одессѣйскаго Уѣзднаго Казначейства.
191	Павелъ Денегойденъ		
192	Семенъ Ильенко. .		

За усердіе къ службѣ, хорошее поведеніе и успѣхи въ обученіи грамотѣ.

	Херсонской:	За усердіе къ службѣ, хорошее поведеніе и успѣхи въ обученіи грамотѣ.	*Отъ Шефа Жандармовъ.*
	унтеръ-офицеръ		
193	Антонъ Чепуръ . .		5 руб.
	Симферопольской:		
	рядовой		
194	Игнатъ Порсевъ . .		3 руб.
	Таганрогской:		
	унтеръ-офицеръ		
195	Панкратій Кондруцкій.		5 руб.
	рядовые:		
196	Степанъ Михинъ. .		3 р. каждый.
197	Дмитрій Ахременко.		
198	Герасимъ Лещенко.		
199	Василій Бережной .		
200	Яковъ Маслакъ . .		
201	Захаръ Хворостъ .		
202	Егоръ Чирва. . . .		
	Ростовской:		
	унтеръ-офицеры:		
203	Василій Шкуренко.		5 руб.
204	Григорій Коротенко.	поймалъ 3 бродягъ.	3 р. за кажд. отъ мѣстнаго Уѣзднаго Казначейс.
	рядовой		
205	Архипъ Ѳедоровъ .	поймалъ дезертира.	
	Екатеринославской:	За усердіе къ службѣ, хорошее поведеніе и успѣхи въ обученіи грамотѣ.	*Отъ Шефа Жандармовъ.*
	унтеръ-офицеры:		
206	Павелъ Головащенко		5 р. каждый.
	Полтавской:		
207	Степанъ Марченко .		
208	Иванъ Половинкинъ		
	рядовые:		
209	Яковъ Прохоровъ .		3 р. каждый.
210	Дмитрій Моисѣевъ .		

	Харьковской:		*Отъ Шефа Жандармовъ*
	унтеръ-офицеры:		
211	Антонъ Китаенко .	За усердіе къ службѣ, хорошее поведеніе и успѣхи въ обученіи грамотѣ.	5 р. каждый.
	Курской:		
212	Алексѣй Нарожный.		
	рядовые:		
213	Никифоръ Дворянкинъ		3 р. каждый.
214	Александръ Ѳединъ.		
	Казанской:		
215	Дмитрій Булгаковъ.		3 р. каждый.
	Самарской:		
216	Филиппъ Свѣташевъ.		
	Тамбовской:		
	унтеръ-офицеръ		
217	Терентій Мамотовъ.		5 руб.
	рядовой		
218	Василій Ларинъ . .		3 руб.
	Вятской:		
	унтеръ-офицеры:		
219	Кузьма Семековъ. .		5 р. каждый.
	Саратовской:		
220	Иванъ Марченко. .		
	рядовые:		
221	Василій Мелентьевъ.		
	Уфимской:		3 р. каждый.
222	Алексѣй Васильевъ.		
	Астраханской:		
223	Василій Герасимовъ.		

	Тобольской:	За усердіе къ службѣ, хорошее поведеніе и успѣхи въ обученіи грамотѣ.	*Отъ Шефа Жандармовъ.*
	унтеръ-офицеръ		
224	Григорій Чириковъ.		5 руб.
	рядовые:		
225	Александръ Потанинъ		3 р. каждый.
226	Данило Каськовъ. .		
227	Василій Щербаковъ.		
228	Дмитрій Ворочушин.		
229	Петръ Пашковъ . .		
230	Тихонъ Лихановъ .		
231	Михаилъ Афонасьев.		
	Омской:		
	вахмистръ		
232	Петръ Ерыкаловъ .		5 р. каждый.
	унтеръ-офицеры:		
233	Степанъ Жуковъ. .		
234	Осипъ Фамильцевъ.		
	рядовые:		
235	Василій Скатовъ. .		3 р. каждый.
236	Ѳедоръ Гордѣевъ. .		
237	Никоноръ Васильев.		

Подлинный подписалъ: Начальникъ Штаба, Свиты ЕГО ВЕЛИЧЕСТВА Генералъ-Маіоръ *Потаповъ*.

Скрѣпилъ: Дежурный Штабъ-Офицеръ Полковникъ *Майвалдовъ*.

ПРИКАЗЪ

ПО КОРПУСУ ЖАНДАРМОВЪ.

№ 43.

Въ С. Петербургѣ. Апрѣля 25 дня, 1863 года.

1.

С. Петербургскаго Жандармскаго дивизіона Поручикъ *Щоттъ* назначается мною за Адъютанта къ Тамбовскому Жандармскому Штабъ-Офицеру.

2.

Въ дополненіи къ ВЫСОЧАЙШЕМУ приказу, отданному 20-го сего Апрѣля изъяснено, что ГОСУДАРЬ ИМПЕРАТОРЪ, произведя того дня смотръ, въ числѣ прочихъ войскъ, Лейбъ-Гвардіи Жандармскому полуэскадрону, изволилъ найти оный въ блестящемъ во всѣхъ отношеніяхъ состояніи и превосходномъ устройствѣ, за что ЕГО ВЕЛИЧЕСТВО объявляетъ МОНАРШЕЕ благоволеніе всѣмъ Начальствующимъ лицамъ; нижнимъ же чинамъ, въ строю бывшимъ, жалуетъ по 50 коп. сереб. на человѣка.

3.

Къ приказу Военнаго Министра отъ 16-го сего Апрѣля за № 124-мъ приложено ВЫСОЧАЙШЕ утвержденное временное положеніе объ инспектированіи войскъ Членами Военнаго Совѣта и Инспекторами.

4.

Въ циркулярахъ Инспекторскаго Департамента Военнаго Министерства объявлено сего Апрѣля:

13-го числа за № 47-мъ о требованіи войсками подводъ отъ обывателей при слѣдованіи въ сборы,—и

15-го числа за № 49-мъ о переводѣ войсковыхъ капиталовъ изъ Приказовъ Общественнаго Призрѣнія въ Государственный Банкъ.

Дѣлаю объ этомъ извѣстнымъ по ввѣренному мнѣ Корпусу, для надлежащаго исполненія и руководства.

Подлинный подписалъ: Шефъ, Генералъ-Адъютантъ *Князь Долгоруковъ 1-й.*

ПРИКАЗЪ

ПО КОРПУСУ ЖАНДАРМОВЪ.

№ 44.

Въ С. Петербургѣ, Апрѣля 26 дня, 1863 года.

1.

ВЫСОЧАЙШИМЪ ЕГО ИМПЕРАТОРСКАГО ВЕЛИЧЕСТВА приказомъ, отданнымъ въ 24-й день сего Апрѣля,

Увольняется въ отпускъ

Орловскій Жандармскій Штабъ-Офицеръ, Полковникъ *Арцышевскій*, для излеченія болѣзни, за границу, къ минеральнымъ водамъ: въ Карлсбадъ и Виши, на три мѣсяца.

2.

Въ приказѣ Военнаго Министра отъ 18-го сего Апрѣля за № 128-мъ объявлено, что ГОСУДАРЬ ИМПЕРАТОРЪ ВЫСОЧАЙШЕ повелѣть соизволилъ: по всѣмъ вообще войскамъ и командамъ прекратить теперь же увольненіе Штабъ и Оберъ-Офицеровъ въ безсрочный и продолжительный (свыше 4-хъ мѣсяцевъ) отпуски.

3.

Въ циркулярахъ Инспекторскаго Департамента Военнаго Министерства объявлено сего Апрѣля:

16-го сего Апрѣля за № 51-мъ о доставленіи въ Инспекторскій Департаментъ вѣдомостей о числитель-

номъ состояніи чиновъ въ войскахъ и управленіяхъ,—и

20-го числа за № 52-мъ о порядкѣ представленія краткихъ вѣдомостей о срокахъ службы нижнихъ чиновъ.

Дѣлаю объ этомъ извѣстнымъ по ввѣренному мнѣ Корпусу, для надлежащаго исполненія и руководства.

Подлинный подписалъ: Шефъ, Генералъ-Адъютантъ *Князь Долгоруковъ 1-й.*

ПРИКАЗЪ

ПО КОРПУСУ ЖАНДАРМОВЪ.

№ 45.

Въ С. Петербургѣ. Апрѣля 27 дня, 1863 года.

1.

ВЫСОЧАЙШИМЪ ЕГО ИМПЕРАТОРСКАГО ВЕЛИЧЕСТВА приказомъ, отданнымъ въ 25-й день сего Апрѣля,

Увольняются отъ службы за болѣзнію:

Жандармскихъ командъ:

Люблинской, бывшій Начальникъ оной, Подполковникъ *Вржесневскій*, съ мундиромъ и съ пенсіономъ полнаго оклада.

Красноставской, Начальникъ оной, Маіоръ *Кржижановскій*, Подполковникомъ, съ мундиромъ и съ пенсіономъ полнаго оклада.

2.

Въ циркулярѣ Инспекторскаго Департамента Военнаго Министерства отъ 23-го сего Апрѣля за № 54-мъ объявлено о порядкѣ увольненія отъ службы военно-медицинскихъ нижнихъ чиновъ.

Дѣлаю объ этомъ извѣстнымъ по ввѣренному мнѣ Корпусу, для надлежащаго свѣдѣнія и исполненія.

Подлинный подписалъ: Шефъ, Генералъ-Адъютантъ *Князь Долгоруковъ 1-й.*

ПРИКАЗЪ

ПО КОРПУСУ ЖАНДАРМОВЪ.

№ 46.

Въ С. Петербургѣ. Мая 1 дня, 1863 года.

1.

ВЫСОЧАЙШИМЪ ЕГО ИМПЕРАТОРСКАГО ВЕЛИЧЕСТВА приказомъ, отданнымъ въ 28-й день минувшаго Апрѣля за № 19-мъ,

Производится за выслугу лѣтъ

Аудиторъ Дежурства 2-го Округа Корпуса Жандармовъ, Титулярный Совѣтникъ *Лазаревъ*, въ Коллежскіе Ассесоры, со старшинствомъ съ 9-го Декабря 1862 года.

2.

Въ приказѣ Военнаго Министра отъ 28-го прошлаго Апрѣля за № 143-мъ объявлено: ГОСУДАРЬ ИМПЕРАТОРЪ, принимая во вниманіе, что комплектованіе Корпуса Жандармовъ нижними чинами изъ Внутренней Стражи и Линейныхъ баталіоновъ на основаніи 1199 ст. 1 кн. II ч. Свод. Воен. Пост., состоящими на дѣйствительной службѣ не менѣе пяти лѣтъ, оказывается затруднительнымъ, ВЫСОЧАЙШЕ повелѣть соизволилъ: допустить временно и въ видѣ опыта на три года выборъ нижнихъ чиновъ изъ Внутренней Стражи и Линейныхъ баталіоновъ на укомплектованіе Корпуса Жандармовъ изъ числа людей,

состоящихъ на дѣйствительной службѣ 3 года и даже менѣе, лишь бы только они удовлетворяли прочимъ требованіямъ службы въ Жандармахъ.

Дѣлаю объ этомъ извѣстнымъ по ввѣренному мнѣ Корпусу, для надлежащаго исполненія и руководства.

Подлинный подписалъ: Шефъ, Генералъ-Адъютантъ *Князь Долгоруковъ 1-й.*

ПРИКАЗЪ

ПО КОРПУСУ ЖАНДАРМОВЪ.

№ 47.

Въ С. Петербургѣ. Мая 4 дня, 1863 года.

1.

ВЫСОЧАЙШИМЪ ЕГО ИМПЕРАТОРСКАГО ВЕЛИЧЕСТВА приказомъ, отданнымъ во 2-й день сего Мая,

Увольняется въ отпускъ

Корпуса Жандармовъ Поручикъ *Брандтъ*, для излеченія болѣзни, въ С.-Петербургскую и Московскую губерніи и къ Пятигорскимъ минеральнымъ водамъ, на шесть мѣсяцевъ, съ зачисленіемъ по Армейской Кавалеріи.

2.

Въ циркулярахъ Инспекторскаго Департамента Военнаго Министерства объявлено минувшаго Апрѣля:

16-го числа за № 50-мъ о розысканіи по военному вѣдомству нижнихъ чиновъ, 31 человѣка,—и

27-го числа за № 55-мъ о перевозкѣ воинскихъ чиновъ по желѣзнымъ дорогамъ.

Дѣлаю объ этомъ извѣстнымъ по ввѣренному мнѣ Корпусу, для надлежащаго исполненія и свѣдѣнія.

Подлинный подписалъ: Шефъ, Генералъ-Адъютантъ *Князь Долгоруковъ 1-й*.

ПРИКАЗЪ

ПО КОРПУСУ ЖАНДАРМОВЪ.

№ 48.

Въ С. Петербургѣ. Мая 6 дня, 1863 года.

1.

ГОСУДАРЬ ИМПЕРАТОРЪ ВСЕМИЛОСТИВѢЙШЕ соизволилъ пожаловать Начальнику Брестъ-Литовской Жандармской команды, Капитану *Ларіонову*, Орденъ Св. Владиміра 4 ст. съ мечами и бантомъ, за отличіе, оказанное имъ въ дѣлѣ противъ Польскихъ мятежниковъ 30-го Января сего года.

2.

Дежурный Генералъ Главнаго Штаба ЕГО ИМПЕРАТОРСКАГО ВЕЛИЧЕСТВА, отношеніемъ отъ 1-го сего Мая за № 3984-мъ, увѣдомилъ Начальника Штаба Корпуса Жандармовъ, что Военный Министръ разрѣшилъ: нижнихъ чиновъ Жандармскихъ командъ, переведенныхъ въ оныя изъ баталіоновъ Внутренней Стражи и оказавшихся дурнаго поведенія, возвращать обратно въ тѣ баталіоны, изъ которыхъ они поступили, — съ разрѣшенія Начальниковъ Жандармскихъ Округовъ.

Объявляю о семъ по ввѣренному мнѣ Корпусу, для надлежащаго свѣдѣнія и руководства.

Подлинный подписалъ: Шефъ, Генералъ-Адъютантъ *Князь Долгоруковъ 1-й.*

ПРИКАЗЪ

ПО КОРПУСУ ЖАНДАРМОВЪ.

№ 49.

Въ С. Петербургѣ. Мая 12 дня, 1863 года.

1.

ВЫСОЧАЙШИМИ ЕГО ИМПЕРАТОРСКАГО ВЕЛИЧЕСТВА приказами, отданными сего Мая,

Переводятся:

7-го числа,

Состоящій по Армейской Кавалеріи Штабсъ-Ротмистръ *Смольяниновъ* — въ Корпусъ Жандармовъ, съ переименованіемъ въ Штабсъ-Капитаны, который и назначается мною за Адъютанта къ Ярославскому Жандармскому Штабъ-Офицеру.

8-го числа,

Состоящій по Армейской Пѣхотѣ и находившійся въ штатѣ С.-Петербургской Полиціи Подпоручикъ *Зыковъ*—въ Корпусъ Жандармовъ, Прапорщикомъ, который и назначается мною за Адъютанта къ Гродненскому Жандармскому Штабъ-Офицеру.

2.

Астраханскій Жандармскій Штабъ – Офицеръ, Полковникъ *Сиверіковъ*, увольняется въ отпускъ, для излеченія болѣзни, въ города Москву и С.-Петербургъ,

на три мѣсяца, съ отчисленіемъ отъ занимаемой имъ должности и съ зачисленіемъ по Корпусу Жандармовъ.

Объявляю о семъ по ввѣренному мнѣ Корпусу, для надлежащаго исполненія и свѣдѣнія.

Подлинный подписалъ: Шефъ, Генералъ-Адъютантъ *Князь Долгоруковъ 1-й.*

ПРИКАЗЪ

ПО КОРПУСУ ЖАНДАРМОВЪ.

№ 50.

Въ С. Петербургѣ. Мая 13 дня, 1863 года.

1.

Новгородскій Жандармскій Штабъ-Офицеръ, Полковникъ *Буцковскій*, увольняется въ отпускъ, по необходимымъ домашнимъ обстоятельствамъ, въ Псковскую губернію на 28-мь дней.

2.

Въ приказахъ Военнаго Министра отъ 5-го сего Мая объявлены ВЫСОЧАЙШІЯ ГОСУДАРЯ ИМПЕРАТОРА повелѣнія: *за № 160-мъ* о перевозкѣ солдатскихъ семействъ по желѣзнымъ дорогамъ, и *за № 161-мъ* о преимуществахъ чиновъ, служащихъ въ Сибири.

3.

Въ циркулярахъ Инспекторскаго Департамента Военнаго Министерства, отъ 4-го сего Мая, объявляется: *за № 57-мъ* объ изданіи 2-й части Справочной солдатской книжки,—и *за № 58-мъ* о составѣ, дѣлающемъ ткани непромокаемыми.

Дѣлаю объ этомъ извѣстнымъ по ввѣренному мнѣ Корпусу, для надлежащаго исполненія и свѣдѣнія.

Подлинный подписалъ: Шефъ, Генералъ-Адъютантъ *Князь Долгоруковъ 1-й.*

ПРИКАЗЪ

ПО КОРПУСУ ЖАНДАРМОВЪ.

№ 51.

Въ С. Петербургѣ. Мая 14 дня, 1863 года.

1.

ВЫСОЧАЙШИМЪ ЕГО ИМПЕРАТОРСКАГО ВЕЛИЧЕСТВА приказомъ, отданнымъ въ 12-й день сего Мая,

Увольняется въ отпускъ для излеченія болѣзни

Дежурный Штабъ-Офицеръ Штаба Корпуса Жандармовъ, Полковникъ *Майвалдовъ* — къ Кавказскимъ минеральнымъ водамъ и въ Ставропольскую губернію, на четыре мѣсяца.

2.

Въ приказѣ Военнаго Министра, отъ 7-го сего Мая за № 164-мъ, объявлено ВЫСОЧАЙШЕЕ повелѣніе о томъ, чтобы всѣмъ войскамъ, расположеннымъ въ Военныхъ Округахъ Виленскомъ, Кіевскомъ и Одесскомъ, но имѣющимъ независимое отъ округовъ Главное Управленіе, какъ-то: частямъ Резервной Пѣхоты и Артиллеріи, Внутренней Стражи, Инженернаго вѣдомства и *Корпуса Жандармовъ* состоять въ полномъ и непосредственномъ вѣдѣніи Командующихъ войсками въ Округахъ, по расквартированію, назначенію на службу и вообще служебному употребленію какъ цѣлыхъ частей, такъ и отдѣльныхъ чиновъ и исполнять всѣ приказанія и распоряженія въ этомъ

отношеніи командующихъ войсками, оставаясь въ то же время по прочимъ предметамъ Управленія въ подчиненіи прямыхъ своихъ Главныхъ Начальниковъ.

Дѣлаю объ этомъ извѣстнымъ по ввѣренному мнѣ Корпусу, для надлежащаго свѣдѣнія и исполненія.

Подлинный подписалъ: Шефъ, Генералъ-Адъютантъ *Князь Долгоруковъ 1-й.*

ПРИКАЗЪ

ПО КОРПУСУ ЖАНДАРМОВЪ.

№ 52.

Въ С. Петербургѣ. Мая 18 дня, 1863 года.

1.

Жандармскихъ дивизіоновъ: Московскаго—Поручики: *Туркинъ* и *Знаменскій* и Варшавскаго—Прапорщикъ *Дьяконовъ*,—всѣ трое переводятся въ С.-Петербургскій Жандармскій дивизіонъ.

2.

Кригсъ-Коммисаръ и Казначей Штаба Корпуса Жандармовъ, состоящій по Армейской Кавалеріи Подполковникъ *Толстой*, увольняется въ отпускъ, для раздѣла имѣнія, въ Казанскую губернію, на три мѣсяца.

3.

Въ приказѣ Военнаго Министра, отъ 9-го сего Мая за № 167-мъ, изложены ВЫСОЧАЙШЕ установленныя правила относительно Генераловъ, Штабъ и Оберъ-Офицеровъ, прибывающихъ на временное жительство въ столичные и другіе города Имперіи.

Объявляю о семъ по ввѣренному мнѣ Корпусу, для надлежащаго исполненія и руководства.

Подлинный подписалъ: Шефъ, Генералъ-Адъютантъ *Князь Долгоруковъ 1-й.*

ПРИКАЗЪ

ПО КОРПУСУ ЖАНДАРМОВЪ.

№ 53.

Въ С. Петербургѣ. Мая 21 дня, 1863 года.

1.

Штабъ-Офицеры Корпуса Жандармовъ, находящіеся въ губерніяхъ:

Полковники:

Смоленской—*Грабя-Горскій*,
Курляндской—*Нейманъ*,
Пензенской—*Заранекъ*.

Подполковники:

Вологодской—*Зарицъ*,
Тобольской—*Кистеръ*,
Саратовской—Маіоръ *Глоба*,—

Всѣ шестеро перемѣщаются мною въ таковыя же должности, въ губерніи: первый—Астраханскую, второй—Смоленскую, третій—Тобольскую, четвертый—Саратовскую, пятый — Вологодскую, а послѣдній — Пензенскую.

2.

Состоящій за Адъютанта при Вятскомъ Жандармскомъ Штабъ-Офицерѣ, Штабсъ-Капитанъ *Тетеринъ*, перемѣщается мною въ таковую же должность — къ Смоленскому Жандармскому Штабъ-Офицеру, на мѣсто Штабсъ-Капитана *Новицкаго*.

3.

Владимірскій Жандармскій Штабъ-Офицеръ, Полковникъ *Богдановъ*, увольняется мною въ отпускъ, для излеченія болѣзни, въ г. Старую-Руссу на 28-мь дней.

Объявляю о семъ вверенному мнѣ Корпусу, для надлежащаго исполненія.

Подлинный подписалъ: Шефъ, Генералъ-Адъютантъ *Князь Долгоруковъ 1-й.*

ПРИКАЗЪ

ПО КОРПУСУ ЖАНДАРМОВЪ.

№ 54.

Въ С. Петербургѣ. Мая 2[illegible] дня, 1863 года.

1.

ВЫСОЧАЙШИМИ ЕГО ИМПЕРАТОРСКАГО ВЕЛИЧЕСТВА приказами, отданными сего Мая:

Въ 18-й день,

Исключается изъ списковъ убитый польскими мятежниками

Начальникъ Остроленской Жандармской команды, Капитанъ *Денисевичъ*.

Въ 19-й день,

Переводятся:

Лейбъ-Гренадерскаго Екатеринославскаго ЕГО ВЕЛИЧЕСТВА полка, Подпоручикъ *Неклявевъ*.

Софійскаго Резервнаго Пѣхотнаго полка, Прапорщикъ *Каттани*.

С.-Петербургскаго баталіона Внутренней Стражи, Прапорщикъ *Ульевъ*,—

Всѣ трое въ С.-Петербургскій Жандармскій дивизіонъ, изъ нихъ *Неклявевъ* Прапорщикомъ.

Суздальскаго Пѣхотнаго полка, Поручикъ *Жирковичъ*.

Глуховскаго Драгунскаго Ея Императорскаго

Высочества Великой Княгини Александры Іосифовны полка, Прапорщикъ *Кораблевъ*,—

Оба въ Московскій Жандармскій дивизіонъ.

Объявляю о семъ по ввѣренному мнѣ Корпусу, для надлежащаго исполненія.

Подлинный подписалъ: Шефъ, Генералъ-Адъютантъ *Князь Долгоруковъ 1-й.*

ПРИКАЗЪ

ПО КОРПУСУ ЖАНДАРМОВЪ.

№ 55.

Въ С. Петербургѣ. Мая 24 дня, 1863 года.

1.

ВЫСОЧАЙШИМЪ ЕГО ИМПЕРАТОРСКАГО ВЕЛИЧЕСТВА приказомъ, отданнымъ въ 20-й день сего Мая,

Увольняется въ отпускъ

Адъютантъ Начальника 1-го Округа Корпуса Жандармовъ, Ротмистръ Елисаветградскаго Гусарскаго Ея Императорскаго Высочества Великой Княгини Ольги Николаевны полка *Кандиба*, за границу, въ Вѣну, на двадцать восемь дней.

2.

ГОСУДАРЬ ИМПЕРАТОРЪ ВСЕМИЛОСТИВѢЙШЕ соизволилъ пожаловать Поручику Жандармскаго № 2-го полуэскадрона *Ломтеву* — Орденъ Св. Станислава 3-й ст., за отлично-усердную и ревностную его службу.

3.

Въ приказахъ Военнаго Министра объявлено: *за № 165-мъ* о замѣнѣ негодныхъ ружейныхъ подстержниковъ новыми и *за № 169-мъ* о фришеваніи стволовъ ружейныхъ.

Дѣлаю объ этомъ извѣстнымъ по ввѣренному мнѣ Корпусу, для надлежащаго свѣдѣнія и руководства.

Подлинный подписалъ: Шефъ, Генералъ-Адъютантъ *Князь Долгоруковъ 1-й.*

ПРИКАЗЪ

ПО КОРПУСУ ЖАНДАРМОВЪ.

№ 56.

Въ С. Петербургѣ. Мая 25 дня, 1863 года.

1.

ВЫСОЧАЙШИМЪ ЕГО ИМПЕРАТОРСКАГО ВЕЛИЧЕСТВА приказомъ, отданнымъ въ 23-й день сего Мая,

Производится въ сравненіе съ сверстниками

Прикомандированный къ Штабу Корпуса Жандармовъ, Капитанъ Псковскаго Пѣхотнаго Генералъ-Фельдмаршала Князя Кутузова - Смоленскаго полка *Исаевъ 1-й*, въ Маіоры, со старшинствомъ съ 28-го Марта сего года, съ зачисленіемъ по Армейской Пѣхотѣ и съ назначеніемъ для особыхъ порученій къ Временному Военному Губернатору Минской губерніи и Командующему войсками, въ оной находящимися.

2.

Въ приказѣ Военнаго Министра, отъ 12-го сего Мая за № 170-мъ, объявлено о порядкѣ передачи денежныхъ суммъ, кои выручаются въ войскахъ продажею разнаго казеннаго имущества, въ ближайшія Уѣздныя Казначейства.

Дѣлаю объ этомъ извѣстнымъ по ввѣренному мнѣ Корпусу, для надлежащаго свѣдѣнія и руководства.

Подлинный подписалъ: Шефъ, Генералъ-Адъютантъ *Князь Долгоруковъ 1-й*.

ПРИКАЗЪ

ПО КОРПУСУ ЖАНДАРМОВЪ.

№ 57.

Въ С. Петербургѣ. Мая 27 дня, 1863 года.

1.

ВЫСОЧАЙШИМЪ ЕГО ИМПЕРАТОРСКАГО ВЕЛИЧЕСТВА приказомъ, отданнымъ въ 25-й день сего Мая,

Производится на вакансію

Лейбъ-Гвардіи Жандармскаго полуэскадрона унтеръ-офицеръ *Юрковъ*, въ Прапорщики, въ С.-Петербургскій Жандармскій дивизіонъ.

2.

Состоящій за Адъютанта при Курскомъ Жандармскомъ Штабъ-Офицерѣ, Капитанъ *Локателли*, увольняется въ отпускъ, по домашнимъ обстоятельствамъ, въ С.-Петербургъ, на 28-мь дней.

3.

Въ циркулярѣ Инспекторскаго Департамента Военнаго Министерства, отъ 19-го сего Мая за № 67-мъ, объявлено приказаніе Военнаго Министра о порядкѣ возвращенія изъ военной службы такихъ рекрутъ, которые будутъ перемѣнены охотниками.

Дѣлаю объ этомъ извѣстнымъ по ввѣренному мнѣ Корпусу, для надлежащаго исполненія и свѣдѣнія.

Подлинный подписалъ: Шефъ, Генералъ-Адъютантъ *Князь Долгоруковъ 1-й*.

ПРИКАЗЪ

ПО КОРПУСУ ЖАНДАРМОВЪ.

№ 58.

Въ С. Петербургѣ. Мая 29 дня, 1863 года.

1.

ВЫСОЧАЙШИМЪ ЕГО ИМПЕРАТОРСКАГО ВЕЛИЧЕСТВА приказомъ, отданнымъ въ 27-й день сего Мая,

Производится за выслуженіемъ узаконенныхъ лѣтъ на вакансію

Лейбъ-Гвардіи Жандармскаго полуэскадрона унтеръ-офицеръ *Афонасьевъ*, въ Прапорщики, въ С.-Петербургскій Жандармскій дивизіонъ.

Умершій исключается изъ списковъ

Начальникъ Иркутской Жандармской команды, Прапорщикъ *Проскуринъ*.

2.

Московскаго Жандармскаго дивизіона Поручикъ *Хмылевскій* назначается мною Начальникомъ Иркутской Жандармской команды.

Объявляю о семъ по ввѣренному мнѣ Корпусу, для надлежащаго исполненія.

Подлинный подписалъ: Шефъ, Генералъ-Адъютантъ *Князь Долгоруковъ 1-й.*

ПРИКАЗЪ

ПО КОРПУСУ ЖАНДАРМОВЪ.

№ 59.

Въ С. Петербурѣ. Іюня 2 дня, 1863 года.

1.

ГОСУДАРЬ ИМПЕРАТОРЪ ВСЕМИЛОСТИВѢЙШЕ соизволилъ пожаловать Старшему Адъютанту Дежурства 7-го Округа Корпуса Жандармовъ, Штабсъ-Капитану *Пацевичу*—Орденъ Св. Станислава 2-й степени съ мечами, за отличіе, оказанное въ разновременныхъ дѣлахъ съ польскими мятежниками.

2.

Въ приказѣ Военнаго Министра отъ 29-го минувшаго Мая за № 192-мъ объявлено, что **ГОСУДАРЬ ИМПЕРАТОРЪ ВЫСОЧАЙШЕ** повелѣть соизволилъ:

А) Бѣлыя шапки, присвоенныя Генераламъ и Медикамъ первыхъ четырехъ классовъ—впредь замѣнить шапками *чернаго* сукна, съ сохраненіемъ, впрочемъ, прежнихъ околышей, галуна и всего прочаго прибора.

Б) Генераламъ, состоящимъ при Особѣ ЕГО ВЕЛИЧЕСТВА, Генералъ-Адъютантамъ, Свиты ЕГО ВЕЛИЧЕСТВА Генералъ-Маіорамъ и Флигель-Адъютантамъ имѣть также черныя шапки, съ прежнимъ галуномъ и приборомъ, но сверхъ того съ бѣлыми кантами по верху и по низу околыша.

3.

Въ циркулярахъ Инспекторскаго Департамента Военнаго Министерства объявлено:

23-го Мая за № 68-мъ о томъ, гдѣ хранятся дѣла бывшихъ заведеній военныхъ кантонистовъ, — и

25-го Мая за № 70-мъ о пенсіи нижнимъ чинамъ по знакамъ отличія военнаго ордена.

Дѣлаю объ этомъ извѣстнымъ по ввѣренному мнѣ Корпусу, для надлежащаго исполненія и руководства.

Подлинный подписалъ: Шефъ, Генералъ-Адъютантъ *Князь Долгоруковъ 1-й.*

ПРИКАЗЪ

ПО КОРПУСУ ЖАНДАРМОВЪ.

№ 60.

Въ С. Петербургѣ. Іюня 3 дня, 1863 года.

1.

ВЫСОЧАЙШИМЪ ЕГО ИМПЕРАТОРСКАГО ВЕЛИЧЕСТВА приказомъ, отданнымъ въ 1-й день сего Іюня,

Переводится

Переяславскаго Драгунскаго Его Императорскаго Высочества Великаго Князя Александра Александровича полка, Штабсъ-Капитанъ *Іолшинъ*—въ Корпусъ Жандармовъ и согласно желанія Его Императорскаго Высочества, Командующаго Кавказскою Арміею, назначается для особыхъ порученій въ Дежурство 6-го Округа Корпуса Жандармовъ.

2.

Въ приказѣ Военнаго Министра, отъ 29-го минувшаго Мая за № 195-мъ, объявлено ВЫСОЧАЙШЕЕ ГОСУДАРЯ ИМПЕРАТОРА повелѣніе о томъ, чтобы вдовамъ писарей, получавшимъ на службѣ за отказъ отъ производства жалованья по 100 руб., единовременное пособіе выдавать изъ сего оклада, на основаніи ст. 980 и 1277, ч. II, кн. II Св. Воен. Пост., изд. 1859 г.

3.

Въ циркулярѣ Инспекторскаго Департамента Военнаго Министерства, отъ 29-го прошлаго Мая за № 72-мъ, объявлено о разрѣшеніи неспособнымъ II статьи нижнимъ чинамъ вступать въ браки, безъ дозволенія Начальства, по своимъ отпускнымъ билетамъ.

Дѣлаю объ этомъ извѣстнымъ по ввѣренному мнѣ Корпусу, для надлежащаго исполненія и руководства.

Подлинный подписалъ: Шефъ, Генералъ-Адъютантъ *Князь Долгоруковъ 1-й.*

ПРИКАЗЪ

ПО КОРПУСУ ЖАНДАРМОВЪ.

№ 61.

Въ С. Петербургѣ. Іюня 4 дня, 1863 года.

ВЫСОЧАЙШИМЪ ЕГО ИМПЕРАТОРСКАГО ВЕЛИЧЕСТВА приказомъ, отданнымъ въ 3-й день сего Іюня,

Назначается

Штабъ-Офицеръ Корпуса Жандармовъ, находящійся въ Ковенской губерніи, Полковникъ *Скворцовъ*— Исправляющимъ должность Начальника 4-го Округа Корпуса Жандармовъ. на мѣсто Генералъ-Маіора *фонъ-Гильдебранта*, который зачисляется по Корпусу Жандармовъ.

Переводится

Лейбъ-Драгунскаго Московскаго ЕГО ВЕЛИЧЕСТВА полка, Капитанъ *Владимірскій 1-й*—въ Корпусъ Жандармовъ и назначается мною Исправляющимъ должность за Адъютанта при Смоленскомъ Жандармскомъ Штабъ-Офицерѣ.

Объявляю о семъ по ввѣренному мнѣ Корпусу, для надлежащаго исполненія.

Подлинный подписалъ: Шефъ, Генералъ-Адъютантъ *Князь Долгоруковъ 1-й.*

ПРИКАЗЪ

ПО КОРПУСУ ЖАНДАРМОВЪ.

№ 62.

Въ С. Петербургѣ. Іюня 5 дня, 1863 года.

1.

ВЫСОЧАЙШИМИ ЕГО ИМПЕРАТОРСКАГО ВЕЛИЧЕСТВА приказами, отданными сего Іюня:

Производятся:
Во 2-й день за № 24-мъ,
о чинахъ гражданскихъ,
За выслугу лѣтъ.

Фельдшеръ Жандармскаго эскадрона № 1-го *Селезневъ*—въ Коллежскіе Регистраторы, съ оставленіемъ въ настоящемъ мѣстѣ служенія Лекарскимъ Помощникомъ.

Въ 4-й день,
О чинахъ военныхъ,
За отличіе противъ польскихъ мятежниковъ,

Варшавскаго Жандармскаго дивизіона, переведенный приказомъ моимъ 18-го минувшаго Мая за № 52-мъ въ С.-Петербургскій Жандармскій дивизіонъ, Прапорщикъ *Дьяконовъ*—въ Поручики.

2.

Начальникъ Керченской Жандармской команды, Штабсъ-Капитанъ *Сизовъ*, увольняется мною въ от-

пускъ, въ города: Москву и С.-Петербургъ, для опредѣленія дѣтей его въ учебныя заведенія, на 28-мь дней.

Объявляю о семъ по ввѣренному мнѣ Корпусу, для надлежащаго исполненія.

Подлинный подписалъ: Шефъ, Генералъ-Адъютантъ *Князь Долгоруковъ 1-й.*

ПРИКАЗЪ

ПО КОРПУСУ ЖАНДАРМОВЪ.

№ 63.

Въ С. Петербургѣ. Іюня 7 дня, 1863 года.

1.

Корпуса Жандармовъ Маіоръ *Виттъ* назначается мною Жандармскимъ Штабъ-Офицеромъ въ Ковенскую губернію.

2.

Въ циркулярахъ Инспекторскаго Департамента Военнаго Министерства объявлено:

1-го Іюня за № 75-мъ о порядкѣ требованія войсками топлива при квартированіи въ мѣстечкахъ и селеніяхъ,—и

3-го Іюня за № 76-мъ объ обывательскихъ подводахъ солдаткамъ за прогонныя деньги.

Дѣлаю объ этомъ извѣстнымъ по ввѣренному мнѣ Корпусу, для надлежащаго исполненія и свѣдѣнія.

Подлинный подписалъ: Шефъ, Генералъ-Адъютантъ *Князь Долгоруковъ 1-й.*

ПРИКАЗЪ
ПО КОРПУСУ ЖАНДАРМОВЪ.

№ 64.

Въ С. Петербургѣ. Іюня 8 дня, 1863 года.

I.

ВЫСОЧАЙШИМЪ ЕГО ИМПЕРАТОРСКАГО ВЕЛИЧЕСТВА приказомъ, отданнымъ въ 7-й день сего Іюня,

Зачисляется

Корпуса Жандармовъ Штабсъ Капитанъ *Новицкій*—по Армейской Кавалеріи, съ переименованіемъ въ Штабсъ-Ротмистры.

II.

Въ приказѣ Военнаго Министра, отъ 5-го сего Іюня за № 203-мъ объявлено, что ГОСУДАРЬ ИМПЕРАТОРЪ ВЫСОЧАЙШЕ повелѣть соизволилъ:

1) Въ пѣхотномъ строю, при пальбѣ залпами, ввести прежде существовавшее правило, а именно: послѣ команды «*кладсь*» для спуска курка, командовать «*пли*»,—и

2) Во всѣхъ кавалерійскихъ частяхъ, вооруженныхъ пистолетами, при стрѣльбѣ изъ нихъ во время скачки съ обнаженною саблею, передавать таковую въ лѣвую руку и придерживать большимъ пальцемъ за дужку эфеса, опуская полосу тупымъ ребромъ въ сгибъ локтя, лезвеемъ въ поле.

Дѣлаю объ этомъ извѣстнымъ по ввѣренному мнѣ Корпусу, для надлежащаго исполненія и руководства.

Подлинный подписалъ: Шефъ, Генералъ-Адъютантъ *Князь Долгоруковъ 1-й.*

ПРИКАЗЪ

ПО КОРПУСУ ЖАНДАРМОВЪ.

№ 65.

Въ С. Петербургѣ. Іюня 10 дня, 1863 года.

1.

ВЫСОЧАЙШИМЪ ЕГО ИМПЕРАТОРСКАГО ВЕЛИЧЕСТВА приказомъ, отданнымъ въ 8-й день сего Іюня,

Производится за отличіе по службѣ

Исправляющій должность Начальника 4-го Округа Корпуса Жандармовъ, Полковникъ *Скворцовъ*, въ Генералъ-Маіоры, съ утвержденіемъ въ настоящей должности.

2.

Въ приказѣ Военнаго Министра, отъ 5-го сего Іюня за № 205-мъ, предписывается воинскимъ начальникамъ въ точности исполнять правила, изложенныя въ законопостановленіяхъ, по предмету наложенія оковъ на ссыльныхъ, препровождаемыхъ въ каторжную работу и въ Сибирь на поселеніе.

Объявляю о семъ по ввѣренному мнѣ Корпусу, для надлежащаго исполненія и свѣдѣнія.

Подлинный подписалъ: Шефъ, Генералъ-Адъютантъ *Князь Долгоруковъ 1-й.*

ПРИКАЗЪ

ПО КОРПУСУ ЖАНДАРМОВЪ.

№ 66.

Въ С. Петербургѣ. Іюня 12 дня, 1863 года.

1.

ВЫСОЧАЙШИМЪ ЕГО ИМПЕРАТОРСКАГО ВЕЛИЧЕСТВА приказомъ, отданнымъ въ 11-й день сего Іюня,

Переводится

Корпуса Жандармовъ Поручикъ *Гессенъ* — въ Харьковскій Уланскій Его Королевскаго Высочества Принца Фридриха Прусскаго полкъ.

Увольняется въ отпускъ

Начальникъ 1-го Округа Корпуса Жандармовъ, Свиты ЕГО ИМПЕРАТОРСКАГО ВЕЛИЧЕСТВА Генералъ-Маіоръ *Дренякинъ*, для излеченія болѣзни, въ Москву, на три мѣсяца.

2.

Состоящему при мнѣ для особыхъ порученій, Корпуса Жандармовъ Генералъ-Маіору *Левенталю* — вступить въ Управленіе 1-мъ Округомъ Корпуса Жандармовъ, на время отсутствія Свиты ЕГО ВЕЛИЧЕСТВА Генералъ-Маіора Дренякина.

3.

Въ приказѣ Военнаго Министра, отъ 14-го минувшаго Мая за № 178-мъ, объявлено положеніе Военнаго Совѣта о томъ, чтобы жалованье воспитанни-

камъ, выпускаемымъ на службу изъ Училищъ Военнаго Вѣдомства, производить со дня состоявшагося о назначеніи ихъ на службу приказа по Училищамъ.

Дѣлаю объ этомъ извѣстнымъ по ввѣренному мнѣ Корпусу, для надлежащаго исполненія и руководства.

Подлинный подписалъ: Шефъ, Генералъ-Адъютантъ *Князь Долгоруковъ 1-й.*

ПРИКАЗЪ

ПО КОРПУСУ ЖАНДАРМОВЪ.

№ 67.

Въ С. Петербургѣ. Іюня 13 дня, 1863 года.

1.

Жандармскаго эскадрона Николаевской Желѣзной дороги, Капитанъ *Любанскій*, — зачисляется по Корпусу Жандармовъ, съ прикомандированіемъ къ Штабу сего Корпуса.

2.

С.-Петербургскаго Жандармскаго дивизіона, Штабсъ-Капитанъ *Волинъ*, — переводится въ Жандармскій эскадронъ Николаевской Желѣзной дороги, на мѣсто Капитана Любанскаго.

Объявляю о семъ по ввѣренному мнѣ Корпусу, для надлежащаго исполненія.

Подлинный подписалъ: Шефъ, Генералъ-Адъютантъ *Князь Долгоруковъ 1-й.*

ПРИКАЗЪ

ПО КОРПУСУ ЖАНДАРМОВЪ.

№ 69.

Въ С. Петербургѣ. Іюня 15 дня, 1863 года.

1.

ВЫСОЧАЙШИМЪ ЕГО ИМПЕРАТОРСКАГО ВЕЛИЧЕСТВА приказомъ, отданнымъ въ 14-й день сего Іюня,

Производится за отличіе по службѣ

Штабъ-Офицеръ Корпуса Жандармовъ, находящійся въ Костромской губерніи, Полковникъ *Политковскій*—въ Генералъ-Маіоры, съ назначеніемъ Начальникомъ 8-го Округа Корпуса Жандармовъ, на мѣсто Генералъ-Маіора *Масолова*, который зачисляется по Армейской Кавалеріи.

Увольняется въ отпускъ

Начальникъ Люблинской Жандармской команды, Маіоръ *Оржельскій*, для излеченія болѣзни, отъ ранъ происходящей, за границу, къ Карлсбадскимъ и Эмскимъ минеральнымъ водамъ, на три мѣсяца.

2.

Штабъ-Офицеръ Корпуса Жандармовъ, находящійся въ Рязанской губерніи, Полковникъ *Лобановскій*, перемѣщается мною въ таковую же должность, въ Костромскую губернію.

3.

Состоящій за Адъютанта при Начальникѣ 1-го Отдѣленія 3-го Округа Корпуса Жандармовъ, Капитанъ *Вейхертъ*, по волѣ Его Императорскаго Вы-

сочества Намѣстника въ Царствѣ Польскомъ, назначенъ Начальникомъ Остроленской Жандармской команды.

4.

Начальнику Липновской Жандармской команды, Маіору *Дроздову*, ВСЕМИЛОСТИВѢЙШЕ пожалованъ Орденъ Св. Станислава 2-й степени съ мечами, за отличіе, оказанное имъ въ дѣлахъ съ польскими мятежниками.

Объявляю о семъ по ввѣренному мнѣ Корпусу, для надлежащаго исполненія и свѣдѣнія.

Подлинный подписалъ: Шефъ, Генералъ-Адъютантъ *Князь Долгоруковъ 1-й.*

ПРИКАЗЪ

ПО КОРПУСУ ЖАНДАРМОВЪ.

№ 70.

Въ С. Петербургѣ. Іюня 17 дня, 1863 года.

1.

С. – Петербургскаго Жандармскаго дивизіона Штабсъ-Капитанъ *Буевъ* переводится въ Жандармскій эскадронъ Николаевской Желѣзной дороги, на мѣсто Штабсъ-Капитана *Волгина*, который переводится обратно въ С. Петербургскій Жандармскій дивизіонъ.

2.

Состоящій за Адъютанта при Начальникѣ 1-го Отдѣленія 3-го Округа Корпуса Жандармовъ, Поручикъ *Митрофановъ*, по волѣ Его Императорскаго Высочества Намѣстника въ Царствѣ Польскомъ, переведенъ въ Варшавскій Жандармскій дивизіонъ.

Объявляю о семъ по ввѣренному мнѣ Корпусу, для надлежащаго исполненія и свѣдѣнія.

Подлинный подписалъ: Шефъ, Генералъ-Адъютантъ *Князь Долгоруковъ 1-й.*

ПРИКАЗЪ

ПО КОРПУСУ ЖАНДАРМОВЪ.

№ 71.

Въ С. Петербургѣ. Іюня 18 дня, 1863 года.

ВЫСОЧАЙШИМИ ЕГО ИМПЕРАТОРСКАГО ВЕЛИЧЕСТВА приказами, отданными сего Іюня:

Въ 16-й день,

Производятся:

Состоящій за Адъютанта при Калужскомъ Жандармскомъ Штабъ-Офицерѣ, Капитанъ Корпуса Жандармовъ *Золотухинъ*, въ Маіоры, съ зачисленіемъ по Армейской Кавалеріи.

На вакансіи:

Изъ Прапорщиковъ въ Поручики: состоящіе за Адъютантовъ при Жандармскихъ Штабъ-Офицерахъ: Гродненскомъ — *Зыковъ*, Ковенскомъ — *Валюховичъ*, Астраханскомъ — *Андрющенко*, Самарскомъ — *Бормотовъ* и при Начальникѣ 4-го Отдѣленія 3-го Округа — *Тернавскій*.

Жандармскаго № 1-го эскадрона, изъ Прапорщиковъ въ Поручики *Меньшиковъ 2-й*.

Жандармскихъ дивизіоновъ:

С.-Петербургскаго:

Изъ Поручиковъ въ Штабсъ-Капитаны: *Туркинъ* и *Медвѣдевъ*.

Изъ Прапорщиковъ въ Поручики: *Неклаевъ* и *Латухинъ*.

Московскаго, изъ Прапорщиковъ въ Поручики: *Крыловъ*, *Дудкинъ* и *Каржавинъ*.

Начальники Жандармскихъ командъ:

Изъ Прапорщиковъ въ Поручики:

Староконстантиновской—*Листовъ*, Владимірской—(на Волынѣ)—*Степановъ 2-й*, Проскуровской—*Дундуковъ*,—всѣ съ оставленіемъ въ настоящихъ должностяхъ.

Въ 17-й день,

Опредѣляется въ службу

Уволенный изъ Подполковниковъ Софійскаго Пѣхотнаго полка Полковникомъ, служившій впослѣдствіи по гражданскому вѣдомству въ чинѣ Надворнаго Совѣтника, *Коцебу*—въ Корпусъ Жандармовъ, прежнимъ Подполковничьимъ чиномъ, который и назначается мною Штабъ-Офицеромъ въ Курляндскую губернію.

Объявляю о семъ по ввѣренному мнѣ Корпусу, для надлежащаго исполненія.

Подлинный подписалъ: Шефъ, Генералъ-Адъютантъ *Князь Долгоруковъ 1-й.*

ПРИКАЗЪ
ПО КОРПУСУ ЖАНДАРМОВЪ.

№ 72.

Въ С. Петербургѣ. Іюня 24 дня, 1863 года.

1.

ВЫСОЧАЙШИМЪ ЕГО ИМПЕРАТОРСКАГО ВЕЛИЧЕСТВА приказомъ, отданнымъ въ 22-й день сего Іюня,

Переводится

Бѣлозерскаго Пѣхотнаго Его Королевскаго Высочества Великаго Герцога Гессенскаго полка Подпоручикъ *Котельниковъ*—въ 3-й Округъ Корпуса Жандармовъ, Прапорщикомъ, который назначается за Адъютанта къ Начальнику 1-го Отдѣленія того Округа.

2.

Адъютантъ Начальника 5-го Округа Корпуса Жандармовъ, Штабсъ-Капитанъ Глуховскаго Драгунскаго Ея Императорскаго Высочества Великой Княгини Александры Іосифовны полка *Крамаревъ*, увольняется въ отпускъ, для раздѣла имѣнія, въ Херсонскую губернію, на три мѣсяца.

Объявляю о семъ по ввѣренному мнѣ Корпусу, для надлежащаго исполненія.

Подлинный подписалъ: Шефъ, Генералъ-Адъютантъ *Князь Долгоруковъ 1-й.*

ПРИКАЗЪ

ПО КОРПУСУ ЖАНДАРМОВЪ.

№ 73.

Въ С. Петербургѣ. Іюня 25 дня, 1863 года.

Варшавскаго Жандармскаго дивизіона унтеръ-офицеръ Францъ *Наймовичъ* и рядовые Андрей *Коруновъ* и Станиславъ *Богуцкій*, находившіеся на Радомской станціи Варшавско-Вѣнской Желѣзной дороги, съ бывшими въ г. Радомскѣ двумя казаками, отважнымъ и нечаяннымъ нападеніемъ ночью на шайку мятежниковъ, занявшую этотъ городъ, въ числѣ 100 человѣкъ, навели на нихъ страхъ и обратили въ бѣгство. Жандармы эти и казаки арестовали разсыпавшихся по домамъ 17 человѣкъ мятежниковъ, которыхъ, по неимѣнію караула, запирали на гаубтвахтѣ на ключь,— и потомъ, когда подоспѣли другіе казаки и солдаты, взяли въ плѣнъ еще 31 человѣка и разогнали всю шайку, отнявъ у ней много оружія.

Кромѣ того, рядовой Плоцкой Жандармской команды Амброзій *Гридинаръ*, высланный въ патруль по Плоцкому уѣзду, $^{9}/_{21}$ Января сего года, въ 3 часа по полуночи, замѣтивъ при корчмѣ дер-Булькова нѣсколько подводъ, окруженныхъ людьми, подошолъ къ нимъ и, увидѣвъ значительное число мятежниковъ, крикнулъ громко: «сюда наши!» Мятежники полагая, что идетъ отрядъ, бросились бѣжать, а Гридинаръ, задержавъ послѣднюю повозку, арестовалъ 5 человѣкъ. Рядовой этотъ раненъ пикою въ плечо, около лѣвой руки.

Его Императорское Высочество Намѣстникъ Царства Польскаго, съ ВЫСОЧАЙШАГО ГОСУДАРЯ ИМПЕРАТОРА соизволенія, изволилъ пожаловать унтеръ-офицеру Наймовичу и изъ бывшихъ при немъ двухъ жандармовъ, одному наиболѣе отличившемуся, а также и рядовому Гридинару знаки отличія военнаго ордена 4-й степени.

О таковыхъ геройскихъ и молодецкихъ подвигахъ означенныхъ нижнихъ чиновъ, объявляя по Корпусу Жандармовъ, предлагаю приказъ сей прочесть во всѣхъ эскадронахъ и командахъ, при собраніи нижнихъ чиновъ, въ полной увѣренности, что каждый изъ нихъ, въ случаѣ надобности, выкажетъ столько же мужества и храбрости, сколько оказали упомянутые ихъ товарищи.

Подлинный подписалъ: Шефъ, Генералъ-Адъютантъ *Князь Долгоруковъ 1-й.*

ПРИКАЗЪ

ПО КОРПУСУ ЖАНДАРМОВЪ.

№ 74.

Въ С. Петербургѣ. Іюня 27 дня, 1863 года.

1.

ВЫСОЧАЙШИМЪ ЕГО ИМПЕРАТОРСКАГО ВЕЛИЧЕСТВА приказомъ, отданнымъ въ 24-й день сего Іюня,

Переводится

Состоящій по Армейской Пѣхотѣ и въ штатѣ Московской Полиціи Подпоручикъ *Ивашкинъ* — въ С.-Петербургскій Жандармскій дивизіонъ, Прапорщикомъ.

2.

С.-Петербургскаго Жандармскаго дивизіона Поручикъ *Дьяконовъ* переводится мною въ Московскій Жандармскій дивизіонъ.

Объявляю о семъ по ввѣренному мнѣ Корпусу, для надлежащаго исполненія.

Подлинный подписалъ: Шефъ, Генералъ-Адъютантъ *Князь Долгоруковъ 1-й.*

ПРИКАЗЪ

ПО КОРПУСУ ЖАНДАРМОВЪ.

№ 75.

Въ С. Петербургѣ. Іюля 1 дня, 1863 года.

1.

ВЫСОЧАЙШИМЪ ЕГО ИМПЕРАТОРСКАГО ВЕЛИЧЕСТВА приказомъ, отданнымъ въ 28-й день минувшаго Іюня,

Переводится

Сѣверскаго Драгунскаго Его Императорскаго Высочества Наслѣдника Цесаревича полка Подполковникъ *фонъ-Мензенкампфъ*—въ Корпусъ Жандармовъ, который и назначается мною Штабъ-Офицеромъ въ Рязанскую губернію.

2.

Начальникъ 8-го Округа Корпуса Жандармовъ, Генералъ-Маіоръ *Политковскій*, прибывшій нынѣ въ С. Петербургъ, въ слѣдствіе просьбы его, увольняется мною въ отпускъ, по необходимымъ домашнимъ обстоятельствамъ, въ Черниговскую губернію, на 28-мь дней.

Объявляю о семъ по ввѣренному мнѣ Корпусу, для надлежащаго исполненія и свѣдѣнія.

Подлинный подписалъ: Шефъ, Генералъ-Адъютантъ *Князь Долгоруковъ 1-й.*

ПРИКАЗЪ

ПО КОРПУСУ ЖАНДАРМОВЪ.

№ 76.

Въ С. Петербургѣ. Іюля 2 дня, 1863 года.

1.

Состоящій при мнѣ для особыхъ порученій, числящійся по Армейской Кавалеріи Маіоръ Князь *Мещерскій*, увольняется мною въ отпускъ, по крайне-необходимымъ домашнимъ обстоятельствамъ, въ Московскую и Кіевскую губерніи, на четыре мѣсяца.

2.

Въ приказѣ Военнаго Министра отъ 21-го минувшаго Іюня за № 222-мъ объявлено ВЫСОЧАЙШЕ утвержденное положеніе Военнаго Совѣта о наслѣдствѣ послѣ умершихъ рекрутъ.

Дѣлаю объ этомъ извѣстнымъ по ввѣренному мнѣ Корпусу, для надлежащаго свѣдѣнія и руководства.

Подлинный подписалъ: Шефъ, Генералъ-Адъютантъ *Князь Долгоруковъ 1-й.*

ПРИКАЗЪ

ПО КОРПУСУ ЖАНДАРМОВЪ.

№ 77.

Въ С. Петербургѣ. Іюля 4 дня, 1863 года.

1.

ВЫСОЧАЙШИМЪ ЕГО ИМПЕРАТОРСКАГО ВЕЛИЧЕСТВА приказомъ, отданнымъ во 2-й день сего Іюля,

Зачисляется на дѣйствительную службу изъ безсрочнаго отпуска

Самогитскаго Гренадерскаго Эрцъ-Герцога Франца—Карла полка Прапорщикъ *Неѣловъ* — въ этотъ полкъ, съ прикомандированіемъ къ Московскому Жандармскому дивизіону.

Увольняется въ отпускъ

Корпуса Жандармовъ Полковникъ *Сивериковъ*, для излеченія болѣзни, въ г. Москву, на одиннадцать мѣсяцевъ, съ зачисленіемъ по Армейской Кавалеріи.

2.

Въ приказѣ Военнаго Министра отъ 22-го минувшаго Іюня за № 228-мъ объявлены ВЫСОЧАЙШЕ утвержденныя правила о порядкѣ разсмотрѣнія и конфирмаціи военно-судныхъ дѣлъ о нижнихъ чинахъ военнаго вѣдомства.

3.

Начальникъ Воронежской Жандармской команды, Штабсъ-Капитанъ *Павловъ*, увольняется мною

въ отпускъ, для опредѣленія сына его въ Университетъ, въ С.-Петербургъ, на 28-мь дней.

Дѣлаю объ этомъ извѣстнымъ по ввѣренному мнѣ Корпусу, для надлежащаго исполненія.

Подлинный подписалъ: Шефъ, Генералъ-Адъютантъ *Князь Долгоруковъ 1-й.*

ПРИКАЗЪ

ПО КОРПУСУ ЖАНДАРМОВЪ.

№ 78.

Въ С. Петербургѣ. Іюля 5 дня, 1863 года.

1.

ВЫСОЧАЙШИМЪ ЕГО ИМПЕРАТОРСКАГО ВЕЛИЧЕСТВА приказомъ, отданнымъ въ 4-й день сего Іюля,

Переводится

2-го Резервнаго Стрѣлковаго баталіона Прапорщикъ *Агафоновъ*— въ С.-Петербургскій Жандармскій дивизіонъ.

2.

Въ приказѣ Военнаго Министра отъ 29-го минувшаго Іюня за *№* 236-мъ объявлено ВЫСОЧАЙШЕ утвержденное положеніе Военнаго Совѣта о порядкѣ увольненія въ отставку нижнихъ чиновъ.

Дѣлаю объ этомъ извѣстнымъ по ввѣренному мнѣ Корпусу, для надлежащаго исполненія и руководства.

Подлинный подписалъ: Шефъ, Генералъ-Адъютантъ *Князь Долгоруковъ 1-й.*

ПРИКАЗЪ

ПО КОРПУСУ ЖАНДАРМОВЪ.

№ 79.

Въ С. Петербургѣ. Іюля 8 дня, 1863 года.

ВЫСОЧАЙШИМЪ ЕГО ИМПЕРАТОРСКАГО ВЕЛИЧЕСТВА приказомъ, отданнымъ въ 5-й день сего Іюля,

Производится за отличіе противъ польскихъ мятежниковъ

Изъ Капитановъ въ Маіоры Начальникъ Млавской Жандармской команды *Полешко*, съ оставленіемъ въ настоящей должности.

Объявляю о семъ по ввѣренному мнѣ Корпусу, для надлежащаго исполненія и свѣдѣнія.

Подлинный подписалъ: Шефъ, Генералъ-Адъютантъ *Князь Долгоруковъ 1-й.*

ПРИКАЗЪ

ПО КОРПУСУ ЖАНДАРМОВЪ.

№ 80.

Въ С. Петербургѣ. Іюля 9 дня, 1863 года.

1.

Исправляющій должность за Адъютанта при Смоленскомъ Жандармскомъ Штабъ-Офицерѣ, Капитанъ *Владимірскій*, назначается мною за Адъютанта къ Вятскому Жандармскому Штабъ-Офицеру.

2.

Тамбовскій Жандармскій Штабъ-Офицеръ, Полковникъ *Бизяевъ*, увольняется мною въ отпускъ, по крайне-необходимымъ домашнимъ обстоятельствамъ, въ Саратовскую губернію, на 28-мь дней.

Объявляю о семъ по ввѣренному мнѣ Корпусу, для надлежащаго исполненія и свѣдѣнія.

Подлинный подписалъ: Шефъ, Генералъ-Адъютантъ *Князь Долгоруковъ 1-й.*

ПРИКАЗЪ

ПО КОРПУСУ ЖАНДАРМОВЪ.

№ 81.

Въ С. Петербургѣ. Іюля 14 дня, 1863 года.

1.

ВЫСОЧАЙШИМЪ ЕГО ИМПЕРАТОРСКАГО ВЕЛИЧЕСТВА приказомъ, отданнымъ въ 12-й день сего Іюля,

Назначается

Находящійся въ безсрочномъ отпуску Ротмистръ Лейбъ-Гвардіи Гусарскаго ЕГО ВЕЛИЧЕСТВА полка *Князь Голицынъ*—Адъютантомъ ко мнѣ.

2

Въ приказѣ Военнаго Министра отъ 6-го сего Іюля за № 251-мъ объявлено ВЫСОЧАЙШЕ утвержденное положеніе Военнаго Совѣта о назначеніи срока относительно возврата денегъ, неправильно удержанныхъ въ Эмеритальную кассу.

Дѣлаю объ этомъ извѣстнымъ по ввѣренному мнѣ Корпусу, для надлежащаго исполненія и руководства.

Подлинный подписалъ: Шефъ, Генералъ-Адъютантъ *Князь Долгоруковъ 1-й.*

ПРИКАЗЪ

ПО КОРПУСУ ЖАНДАРМОВЪ.

№ 82.

Въ С. Петербургѣ. Іюля 15 дня, 1863 года.

1

ВЫСОЧАЙШИМЪ ЕГО ИМПЕРАТОРСКАГО ВЕЛИЧЕСТВА приказомъ, отданнымъ въ 13-й день сего Іюля,

Переводится

Калужскаго Пѣхотнаго Его Величества Короля Прусскаго полка Капитанъ *Де-Лазари*—въ Корпусъ Жандармовъ, который и назначается мною за Адъютанта къ Калужскому Штабъ-Офицеру.

Увольняется въ отпускъ

Корпуса Жандармовъ Генералъ-Маіоръ *фонъ-Гильдебрантъ*, для излеченія болѣзни въ Дубельнъ и Кемернъ, къ тамошнимъ минеральнымъ водамъ и морскимъ купаньямъ, по 1-е Сентября сего года.

2

Въ приказѣ Военнаго Министра отъ 3-го сего Іюля за № 238-мъ объявлено ВЫСОЧАЙШЕ утвержденное положеніе Военнаго Совѣта о выдачѣ указовъ и аттестатовъ объ отставкѣ увольняемымъ отъ службы: а) Генераламъ, Штабъ и Оберъ-Офицерамъ; б) граж-

данскимъ чиновникамъ военнаго вѣдомства, и в) нижнимъ воискимъ чинамъ, награждаемымъ при отставкѣ офицерскимъ или класснымъ чиномъ.

Дѣлаю объ этомъ извѣстнымъ по ввѣренному мнѣ Корпусу, для надлежащаго исполненія и руководства.

Подлинный подпись: Шефъ, Генералъ-Адъютантъ *Князь Долгоруковъ 1-й.*

ПРИКАЗЪ

ПО КОРПУСУ ЖАНДАРМОВЪ.

№ 83.

Въ С. Петербургѣ. Іюля 20 дня, 1863 года.

1.

ВЫСОЧАЙШИМЪ ЕГО ИМПЕРАТОРСКАГО ВЕЛИЧЕСТВА приказомъ, отданнымъ въ 14-й день сего Іюля за № 31-мъ,

Производится за выслугу лѣтъ

Берейторъ С.-Петербургскаго Жандармскаго дивизіона, Коллежскій Секретарь *Генефико*, въ Титулярные Совѣтники, со старшинствомъ съ 15-го Апрѣля 1862 года.

2.

Канцелярія Министерства ИМПЕРАТОРСКАГО Двора отношеніемъ отъ 6-го сего Іюля за № 2077-мъ увѣдомила, что 12-ти нижнимъ чинамъ Царскосельской Жандармской команды, участвовавшимъ при потушеніи пожара въ Царскосельскомъ Дворцѣ 16-го минувшаго Іюня, ВСЕМИЛОСТИВѢЙШЕ пожаловано въ награду по 50 коп. сер. каждому.

3.

Въ приказѣ Военнаго Министра отъ 5-го сего Іюля за № 243-мъ объявлено ВЫСОЧАЙШЕ утвержденное положеніе Военнаго Совѣта объ отмѣнѣ существующихъ постановленій о составленіи, храненіи и выдачѣ артельныхъ солдатскихъ денегъ.

Увольняются мною въ отпускъ:

Адъютантъ Начальника 8-го Округа Корпуса Жандармовъ, Штабсъ-Капитанъ *Карѣевъ*, по необходимымъ домашнимъ обстоятельствамъ, въ города: Москву и С.-Петербургъ и въ губерніи: Харьковскую, Воронежскую и Тамбовскую, на 4-е мѣсяца.

Московскаго Жандармскаго дивизіона Поручикъ *Гагманъ*, для присутствованія при разверстаніи угодій въ имѣніяхъ жены его, въ Тверскую и Тульскую губерніи, на 28-мь дней,—и

Аудиторъ Дежурства 1-го Округа Корпуса Жандармовъ, Коллежскій Секретарь *Непловъ*, для излеченія болѣзни, въ Новгородскую губернію, на 28-мь дней.

Дѣлаю объ этомъ извѣстнымъ по ввѣренному мнѣ Корпусу, для надлежащаго исполненія.

Подлинный подписалъ: Шефъ, Генералъ-Адъютантъ *Князь Долгоруковъ 1-й.*

ПРИКАЗЪ

ПО КОРПУСУ ЖАНДАРМОВЪ.

№ 84.

Въ С. Петербургѣ. Іюля 23 дня, 1863 года.

1.

ВЫСОЧАЙШИМЪ ЕГО ИМПЕРАТОРСКАГО ВЕЛИЧЕСТВА приказомъ, отданнымъ въ 20-й день сего Іюля,

Назначается

Бывшій Адъютантъ Генералъ-Маіора фонъ-Гильдебранта, Штабъ-Ротмистръ Лейбъ-Уланскаго Курляндскаго ЕГО ВЕЛИЧЕСТВА полка *Кукель*—Адъютантомъ къ Начальнику 4-го Округа Корпуса Жандармовъ, Генералъ-Маіору Скворцову.

2.

Въ приказѣ Военнаго Министра отъ 10-го сего Іюля за № 253-мъ объявлено ВЫСОЧАЙШЕ утвержденное положеніе Военнаго Совѣта о предоставленіи офицерамъ, имѣющимъ ордена за военные подвиги съ мечами, или орденъ Св Анны 4 ст. съ надписью «за храбрость», или золотое оружіе «за храбрость», которые подвергнутся штрафамъ, права пользоваться въ отставкѣ ношеніемъ мундира, если они, послѣ сдѣланнаго оштрафованія, прослужатъ безпорочно не менѣе трехъ лѣтъ, т. е. не менѣе того срока, который установленъ для ходатайства о прощеніи штрафовъ.

3.

Въ циркулярахъ Инспекторскаго Департамента Военнаго Министерства 15-го сего Іюля объявлено:

За № 102-мъ по предмету пересылки по почтѣ за казенною печатью частной собственности и о своевременномъ пріемѣ съ почтъ денежныхъ пакетовъ,—и

За № 103-мъ о своевременномъ доставленіи отъ войскъ донесеній о прибытіи транспортовъ съ артилерійскими тяжестями.

Дѣлаю объ этомъ извѣстнымъ по ввѣренному мнѣ Корпусу, для надлежащаго исполненія и руководства.

Подлинный подписалъ: Шефъ, Генералъ-Адъютантъ *Князь Долгоруковъ 1-й.*

ПРИКАЗЪ
ПО КОРПУСУ ЖАНДАРМОВЪ.
№ 85.

Въ С. Петербургѣ. Іюля 24 дня, 1863 года.

ВЫСОЧАЙШИМИ ЕГО ИМПЕРАТОРСКАГО ВЕЛИЧЕСТВА приказами, отданными сего Іюля:

Въ 21-й день,

Назначается

Начальникъ 4-го Округа Корпуса Жандармовъ Генералъ-Маіоръ *Скворцовъ*—Военнымъ Губернаторомъ города Гродно и Гродненскимъ Гражданскимъ Губернаторомъ.

Въ 22-й день,

Назначается

Состоящій при Начальникѣ 3-го Округа Корпуса Жандармовъ для особыхъ порученій Маіоръ *Берхманъ*—Варшавскимъ Полиціймейстеромъ, съ зачисленіемъ по Армейской Кавалеріи, на мѣсто состоящаго по Армейской Пѣхотѣ Полковника *фонъ-Зенгбуша*, который переводится въ 3-й Округъ Корпуса Жандармовъ, съ назначеніемъ къ Начальнику сего Округа для особыхъ порученій.

ГОСУДАРЬ ИМПЕРАТОРЪ объявляетъ МОНАРШЕЕ благоволеніе, за отличіе противъ польскихъ мятежниковъ въ отрядѣ подъ начальствомъ Генералъ-Маіора Ченгеры, Начальнику Стопницкой Жандармской команды Капитану *Анисимо-Яновскому*.

Дѣлаю объ этомъ извѣстнымъ по ввѣренному мнѣ Корпусу, для надлежащаго исполненія.

Подлинный подписалъ: Шефъ, Генералъ-Адъютантъ *Князь Долгоруковъ 1-й*.

ПРИКАЗЪ

ПО КОРПУСУ ЖАНДАРМОВЪ.

№ 86.

Въ С.-Петербургѣ. Апрѣля 21 дня, 1863 года.

Прилагая у сего именной списокъ нижнимъ чинамъ Корпуса Жандармовъ, отличившимся въ теченіи Январской трети 1863 года усердіемъ къ службѣ, расторопностію и безкорыстными поступками, съ означеніемъ какія награды они получили за свои дѣйствія, предлагаю частнымъ Начальникамъ прочесть сей списокъ при собраніи ввѣренныхъ имъ командъ, и объявить упомянутымъ въ оном спискѣ чинамъ мое удовольствіе за похвальное ихъ служеніе.

Подлинный подписалъ: Шефъ, Генералъ-Адъютантъ *Князь Долгоруковъ 1-й*.

Къ № 86-му.

СПИСОКЪ

нижнимъ чинамъ, награжденнымъ въ теченіи Январской трети 1863 года, за похвальные поступки, съ означеніемъ кто за какія дѣйствія получилъ награжденіе.

За отлично-усердную службу и хорошее поведеніе.

№	Имена и прозванія.	Какое сдѣлали отличіе.	Чѣмъ награждены.
	Сторожа Штаба Корпуса Жандармовъ:		*Отъ Шефа Жандармовъ*
	унтеръ-офицеры:		
1	Дмитрій Васильевъ.		10 руб.
2	Василій Петровъ.		8 руб.
3	Григорій Ильинъ.		10 руб.
	рядовые:		
4	Никита Ѳедотовъ.		4 руб.
5	Степанъ Ѳеклистовъ.		6р. каждый.
6	Лукьянъ Холодовъ.		
	Прикомандированные къ Штабу Л.-Гв. Жандармскаго полуэскадрона:		
7	Лукьянъ Самохвал.		3 р. каждый.
8	Платонъ Охлетовъ.		
	Жандармскихъ дивизіоновъ С.-Петербургскаго:		
	унтеръ-офицеры:		
9	АртемійФерапонтовъ		15 руб.

		За отлично-усердную службу и хорошее поведеніе.	*Отъ Шефа Жандармовъ.*
10	Афонасій Костинъ .		10 руб.
11	Николай Поповъ .		15 руб.
	рядовые:		
12	Тихонъ Павловъ. .		2 руб.
13	Иванъ Сичкоренко.		3 руб.
	Московскаго:		
	унтеръ-офицеръ:		
14	Александръ Зайцевъ		15 руб.
15	Сергей Романченко		10 руб.
	С. Петербургскаго:		
	унтеръ-офицеръ		
16	Григорій Середянкинъ		10 руб.
	рядовые:	За усердіе къ службѣ и точное исполненіе возложенныхъ ... на нихъ порученій.	
17	Егоръ Маренко . .		5 р. каждый.
18	Егоръ Матвѣевъ . .		
19	Кирилъ Дорофѣевъ		
20	Евдокимъ Григорьевъ.		3 р. каждый.
21	Маркъ Клименко. .	За задержаніе двухъ бродягъ съ краденными вещами.	5 руб.
	Жандармскихъ командъ:		
	Архангельской:		
22	Егоръ Глуховъ. .	За усердіе къ службѣ и точное исполненіе возложеннаго на него порученія.	3 руб.
	Ярославской:		
23	Степанъ Шеинъ .	поймали бродягу.	3 р сер. отъ мѣстной Казенной Палаты.
24	Ѳиресъ Гавриловъ.		
	Сувалкской:		
25	Петръ Панченко .	поймали 2 бродягъ.	2 руб. 85 к. за каждаго, отъ мѣстн. Губернскаго Правленія.
26	Томашъ Пацевичъ		
	Кальварійской:		
27	Францишекъ Рутковскій.	поймалъ 10 бродягъ.	

28	Іосифъ Щепанскій .	поймали 8 бродягъ.	2 р. 85 к. сер. за каждаго, отъ мѣстнаго Губернскаго Правленія.
29	Иванъ Килинкевичъ		
	Маріампольской:		
30	Домазій Фалькенскій	поймалъ 4 бродягъ.	
31	Матвѣй Макаревичъ.	поймали 2 бродягъ	
32	Казиміръ Бобровичъ.		
	Сейнинской:		
33	Фадей Дементьевъ.	поймали бродягу.	
34	Архипъ Демуринъ .		
35	Андрей Ятовчисъ. .	поймалъ бродягу.	
36	Войцехъ Касаковскій. . .	поймали бродягу.	
37	Янъ Коробчикъ . .		
	Августовской:		
38	Доминикъ Струмбревичъ	поймали бродягу.	
39	Петръ Шантырь . .		
	Плоцкой:		
40	МарцелійДымовскій.		
41	АлександръТомилин.	поймали бродягу.	
42	КонстантинъРосинскій.		
43	Степанъ Калиновскій.	поймалъ бродягу.	
44	Янъ Задорожный . .		
45	Амбросій Гридинаръ	поймали бродягу.	
	Липновской:		
	унтеръ-офицеръ		
46	Игнатій Маріанскій.	За поимку важнаго преступника.	Отъ НамѣстникаЦарства Польскаго: первый 6 р. а послѣдній 4 руб.
	рядовой		
47	Войцехъ Кулинкевичъ		

	унтеръ-офицеръ		*Отъ Начальника 3-го Округа.*
—	Игнатій Маріанскій		10 руб.
	рядовые:	За усердіе и расторопность, оказанныя ими при розысканіи и поимкѣ главныхъ виновниковъ нападенія на конскрипціонную коммисію въ г. Рыпинѣ	
48	Іосифъ Кавецкій		3 р. каждый
49	Иванъ Ладзинъ . .		
50	Марцелій Маріанскій		4 р. 25½ к.
51	Павелъ Кирюхинъ .		3 р. 50 коп.
—	Войцехъ Кулянкевичъ		6 руб.
	Млавской:		
52	Александръ Щенконскій	поймалъ бродягу.	
	Остроленской:		
53	Георгій Мыелевичъ	поймалъ бродягу.	
54	Борисъ Акимовъ . .	поймалъ бродягу.	
55	Петръ Гудимовъ .	поймали бродягу	
56	Войцехъ Берцацкій		
	Пултуской:		
	унтеръ-офицеръ		
57	Николай Капнинъ .	поймалъ бродягу.	
	рядовые:		
58	Ѳедотъ Виноградовъ	поймалъ 2 бродягъ.	
	Новогеоргіевской:		
59	Никита Якименко .	поймалъ бродягу.	
	Варшавской:		
60	Петръ Плавскій . .	поймали 4 бродягъ.	
61	Андрей Нокосъ . . .		
62	Антонъ Дывуль. . .		
63	Андрей Мысыкъ . .		
64	Янъ Плущинскій. .	поймали бродягу	
65	Алексѣй Романовъ.		
	Калишской:		
	унтеръ-офицеръ		
66	Непомуцекъ Мизгальскій	поймалъ 3 бродягъ.	

2 р. 85 к. за каждаго, отъ мѣстнаго Губернскаго Правленія.

	рядовой		
67	Янъ Ильцевичъ . .	поймалъ бродягу.	
	Сѣрядзской:		
	унтеръ-офицеръ		
68	Андрей Броцкій . .	поймалъ бродягу.	
	рядовые:		
69	Яковъ Марекъ . . .	поймали бродягу.	2 р. 85 к. сер. за каждаго, отъ мѣстнаго Губернскаго Правленія.
70	Феофилактъ Давидюкъ		
	Піотрковской:		
	унтеръ-офицеръ		
71	Марцелій Мендаль .	поймалъ бродягу.	
	рядовые:		
72	Александръ Богдашко	поймали бродягу.	
73	Станиславъ Рыхловскій		
	Велюнской:		
	унтеръ-офицеръ		
74	Кононъ Науменко. .	поймалъ бродягу.	
	рядовой		
75	Мартынъ Томъ . .	поймалъ бродягу.	
	Радомской:		
	вахмистръ		
76	Лукьянъ Михальскій.	поймали бродягу.	
	рядовые:		
77	Петръ Кульченко .	поймали 6 бродягъ.	
78	Адамъ Біячинскій. .		
79	Иванъ Манько. . .		
	Опатовской:		
	унтеръ-офицеръ		
80	Феликсъ Пенчальскій	поймалъ 3 бродягъ.	

	рядовые:		
81	Николай Силичъ. .	поймалъ бродягу.	
	Сандомирской:		
82	Никита Клименко. .	поймали бродягу.	
83	Антонъ Бляерскій. .		
84	Юзефъ Стржалковскій	поймали бродягу.	
85	Дмитрій Романовъ .		
	Опочинской:		
	унтеръ-офицеръ		
86	Юзефъ Менгецъ . .		
	рядовые:	поймали бродягу.	
87	Казимиръ Войцеховичъ		
88	Казимиръ Москаль .		
89	Станиславъ Формаль	поймали бродягу.	
	Келецкой:		
	унтеръ-офицеръ		
90	Иванъ Тюшевъ . .		
	рядовые:	поймали 15 бродягъ.	
91	Ксаверій Нагродскій.		
92	Леонтій Коновалъ .		
93	Титъ Мамонтовичъ.		
	Мьховской:		
	унтеръ-офицеръ		
94	Викентій Гнѣздовскій.	поймалъ 6 бродягъ.	2 р. 85 к. сер за каждаго, отъ мѣстнаго Губернскаго Правленія.
	рядовые:		
95	Николай Жеро . . .	поймали 2 бродягъ.	
96	Ануфрій Юреня .		
97	Францъ Кочерба . .	поймали 2 бродягъ.	
98	Шимонъ Теперъ . .		
99	СтаниславъКозиковскій.	поймалъ бродягу.	
100	Адамъ Біячинскій .	поймалъ 6 бродягъ.	

	Олькушской:		
	унтеръ-офицеръ		
101	Теофиль Былинскій.	поймалъ бродягу.	
	рядовые:		
102	Станиславъ Олесинскій.	поймали 4 бродягъ.	
103	Осипъ Лакѣенко . .		
	Стопницкой:		
104	Алексѣй Желтовъ. .	поймали бродягу.	
105	Василій Божко. . .		
106	Станиславъ Нелепа.	поймали 8 бродягъ.	
107	Николай Жеро . . .		
	Люблинской:		
108	Андрей Вержанскій.	поймали 3 бродягъ.	
109	Михаилъ Фурдыло .		
	Красноставской:		
110	Александръ Поташинскій	поймалъ 3 бродягъ.	
111	Казимиръ Збыславъ.	поймали бродягу.	
112	Кирило Рѣдько. . .		
	Бяльской:		
	унтеръ-офицеръ		
113	Игнатій Шофъ. . .	поймалъ 4 бродягъ.	
	рядовые		
114	АлександръНевровъ	поймалъ бродягу.	
115	Михаилъ Царюкъ. .	поймалъ 2 бродягъ.	
116	Николай Бущакъ . .	поймалъ 2 бродягъ.	
117	Михаилъ Бущакъ. .	поймали 2 бродягъ.	
118	Грицъ Колонецъ . .		
	Радзинской:		
	унтеръ-офицеръ		
119	Людвигъ Гурскій.	поймалъ 3 бродягъ.	
	рядовые:		
120	Карлъ Новаковскій.		
121	Янъ Борковскій. . .	поймали 12 бродягъ.	
122	Петръ Тимошенко .		
123	Марко Бондаренко .		

2 руб. 85 к. сер. за каждаго, отъ мѣстнаго Губернскаго Правленія.

	Ивангородской:		
124	ПоликарпъНеминин.	поймали 4 бродягъ.	2 р. 85 к. сер. за каждаго, отъ мѣстнаго Губернскаго Правленія.
125	Андрей Григорьевъ.		
126	Яковъ Клецъ. . . .	поймали бродягу.	
127	Григорій Дмитріевъ.		
128	Леонтій Власовъ. .	поймали бродягу.	
129	Маркъ Мирошниковъ.		
130	Михаилъ Пряхинъ .	поймали бродягу.	
131	Иванъ Гайдай. . . .		
	Виленской:		
132	Кирей Клочковъ . .	За усердіе къ службѣ, и точное исполненіе своихъ обязанностей, во время нападенія на Поручика Медвѣдева, (котораго онъ сопровождалъ) Польскихъ мятежниковъ.	10 руб. отъ Шефа Жандармовъ.
	Ростовской:		
	вахмистръ		
133	ФиларетъЕрмолаевъ	поймалъ 5 бродягъ.	3 р. за каждаго, отъ мѣстн. Уѣзднаго Казначейства.
	унтеръ-офицеры:		
134	Григорій Коротенко.	поймалъ бродягу.	
135	Иванъ Пешехановъ.	поймалъ 2 бродягъ.	
	Курской:		
136	Алексѣй Нарожный.	поймалъ бродягу.	3 руб. отъ мѣстной Казенной Палаты.
	Пензенской:		
			Отъ Шефа Жандармовъ
137	Самойло Довженко.	За безкорыстіе, оказанное имъ представленіемъ своему начальству найденныхъ 12 р. сер.	5 руб.
	рядовые:		
138	СтепанъВершининъ.		3 руб.
	Уфимской:		
139	Ѳедоръ Ковалевъ . .	За усердіе къ службѣ и точное исполненіе возложенныхъ на него порученій.	10 руб.
	Самарской:		
140	Илья Дмитріевъ. . .	поймалъ бродягу.	3 р. отъмѣстнойКазенной Палаты.

	Казанской:		*Отъ Шефа Жандармовъ.*
	унтеръ-офицеръ		
141	Василій Селюгинъ.	За усердіе къ службѣ, и точное исполненіе возложенныхъ на нихъ порученій.	15 р. каждый
	Управленія 7-го Округа Корпуса Жандармовъ:		
	писарь		
142	Алексѣй Кириловъ.		
	Омской:		
	рядовые:		
143	Василій Бѣловъ.	За похвальный поступокъ, оказанный имъ представленіемъ въ мѣстную полицію казака съ фальшивымъ кредитнымъ билетомъ 25 руб. достоинства.	10 руб.
	Томской:		
144	Яковъ Маратхановъ	поймали 5 бродягъ.	3 р. за каждаго, отъ мѣстной Казенной Палаты.
145	Петръ Михѣевъ.		

Подлинный подписалъ: Начальникъ Штаба, Свиты ЕГО ВЕЛИЧЕСТВА Генералъ-Маіоръ *Потаповъ*.

Скрѣпилъ: Старшій Адъютантъ, Полковникъ *Бачмановъ*.

ПРИКАЗЪ

ПО КОРПУСУ ЖАНДАРМОВЪ.

№ 87.

Въ С. Петербургѣ. Іюля 26 дня, 1863 года.

1.

ГОСУДАРЬ ИМПЕРАТОРЪ ВСЕМИЛОСТИВѢЙШЕ соизволилъ пожаловать состоявшему при Начальникѣ 3-го Округа Корпуса Жандармовъ для особыхъ порученій, нынѣ Варшавскому Полиціймейстеру, Маіору *Берхману*, единовременно *четыреста шестьдесятъ восемь руб. сер.*, за отличное исполненіе имъ своихъ обязанностей.

2.

Начальникъ Екатеринославской Жандармской команды, Капитанъ *Жабко-Потаповичъ*, отчисляется отъ занимаемой имъ настоящей должности, съ состояніемъ по Корпусу Жандармовъ.

3.

С.-Петербургскаго Жандармскаго дивизіона Поручикъ *Бобровъ* назначается Начальникомъ Екатеринославской Жандармской команды.

Объявляю о семъ по вѣренному мнѣ Корпусу, для надлежащаго свѣдѣнія и исполненія.

Подлинный подписалъ: Шефъ, Генералъ-Адъютантъ *Князь Долгоруковъ 1-й.*

ПРИКАЗЪ

ПО КОРПУСУ ЖАНДАРМОВЪ.

№ 88.

Въ С. Петербургѣ. Іюля 27 дня, 1863 года.

1.

ГОСУДАРЬ ИМПЕРАТОРЪ, во время пребыванія СВОЕГО въ Гельсингфорсѣ, замѣтивъ по городу отличный порядокъ, объявляетъ за сіе МОНАРШЕЕ благоволеніе всѣмъ начальствующимъ лицамъ; нижнимъ же чинамъ Жандармской команды и Полиціи жалуетъ по 50 коп. серебромъ на человѣка,—о чемъ изъяснено въ третьемъ дополненіи къ ВЫСОЧАЙШЕМУ приказу 19-го сего Іюля.

2.

Къ приказу Военнаго Министра отъ 6-го сего Іюля за № 249 мъ приложено ВЫСОЧАЙШЕ утвержденное Положеніе объ охраненіи воинской дисциплины и взысканіяхъ дисциплинарныхъ.

3.

Въ циркулярѣ Инспекторскаго Департамента Военнаго Министерства, отъ 6-го сего Іюля за № 95-мъ, объявлено о розысканіи по военному вѣдомству нижнихъ чиновъ, 38-ми человѣкъ.

Дѣлаю объ этомъ извѣстнымъ по ввѣренному мнѣ Корпусу, для надлежащаго исполненія и руководства.

Подлинный подписалъ: Шефъ, Генералъ-Адъютантъ *Князь Долгоруковъ 1-й.*

ПРИКАЗЪ
ПО КОРПУСУ ЖАНДАРМОВЪ.

№ 89.

Въ С. Петербургѣ. Іюля 30 дня, 1863 года.

1.

ВЫСОЧАЙШИМЪ ЕГО ИМПЕРАТОРСКАГО ВЕЛИЧЕСТВА приказомъ, отданнымъ въ 29-й день сего Іюля,

Производится

Корпуса Жандармовъ Капитанъ *Романовъ* — въ Маіоры, съ увольненіемъ за болѣзнію отъ службы, съ мундиромъ и съ пенсіономъ половиннаго оклада.

2.

Состоящій за Адъютанта при Олонецкомъ Губернскомъ Жандармскомъ Штабъ-Офицерѣ, Капитанъ *Следзевскій*, отчисляется отъ занимаемой имъ настоящей должности, съ состояніемъ по Корпусу Жандармовъ.

3.

Прикомандированные къ Штабу Корпуса Жандармовъ: Поручикъ Чугуевскаго Уланскаго полка *Сапожниковъ* и Подпоручикъ Тобольскаго Пѣхотнаго Его Императорскаго Высочества Великаго Князя Сергія Александровича полка *Муратовъ*, — назначаются Исправляющими должности за Адъютантовъ при Губернскихъ Жандармскихъ Штабъ-Офицерахъ: первый — Оренбургскомъ, а послѣдній — Олонецкомъ.

Объявляю о семъ по ввѣренному мнѣ Корпусу, для надлежащаго исполненія.

Подлинный подписалъ: Шефъ, Генералъ-Адъютантъ *Князь Долгоруковъ 1-й.*

ПРИКАЗЪ

ПО КОРПУСУ ЖАНДАРМОВЪ.

№ 90.

Въ С. Петербургѣ. Іюля 31 дня, 1863 года.

1.

ВЫСОЧАЙШИМЪ ЕГО ИМПЕРАТОРСКАГО ВЕЛИЧЕСТВА приказомъ, отданнымъ въ 30-й день сего Іюля,

Производится за отличіе противъ польскихъ мятежниковъ

Начальникъ Калишской Жандармской команды, изъ Капитановъ въ Маіоры *Глоба*, съ оставленіемъ въ настоящей должности.

2.

Въ приказѣ Военнаго Министра, отъ 25-го сего Іюля за № 271-мъ, объявлено ВЫСОЧАЙШЕЕ ГОСУДАРЯ ИМПЕРАТОРА повелѣніе о разрѣшеніи, въ видѣ временной мѣры, принимать *во всѣ вообще войска* дворянъ и вольноопредѣляющихся *сверхкомплекта*.

3.

Состоящій за Адъютанта при Смоленскомъ Жандармскомъ Штабъ-Офицерѣ, Штабсъ-Капитанъ *Тетеринъ*, отчисляется отъ настоящей должности, съ состояніемъ по Корпусу Жандармовъ и съ прикомандированіемъ къ Штабу сего Корпуса.

4.

Состоящій за Адъютанта при Вятскомъ Жандармскомъ Штабъ-Офицерѣ, Капитанъ *Владимірскій*, пе-

ремѣщается въ таковую же должность къ Смоленскому Жандармскому Штабъ-Офицеру.

Объявляю о семъ по ввѣренному мнѣ Корпусу, для надлежащаго исполненія.

Подлинный подписъ: Шефъ, Генералъ-Адъютантъ *Князь Долгоруковъ 1-й.*

ПРИКАЗЪ

ПО КОРПУСУ ЖАНДАРМОВЪ.

№ 91.

Въ С. Петербургѣ. Августа 1 дня, 1863 года.

1.

ГОСУДАРЬ ИМПЕРАТОРЪ, по всеподданнѣйшему докладу моему объ отлично-усердной и ревностной службѣ Штабъ-Офицера Корпуса Жандармовъ, находящагося въ Великомъ Княжествѣ Финляндскомъ, Полковника *Тобизена*, ВСЕМИЛОСТИВѢЙШЕ соизволилъ пожаловать ему, въ 31-й день минувшаго Іюля, орденъ Св. Владиміра третьей степени.

2.

Начальники Жандармскихъ командъ: Россіенской — Капитанъ *Жезловъ* и Владимірской (на Волыни) — Поручикъ *Степановъ 2-й*, — перемѣщаются мною, въ таковыя же должности, одинъ на мѣсто другаго, въ города: первый — во Владиміръ, а послѣдній — въ Россіены.

3.

Въ приказѣ Военнаго Министра, отъ 27-го минувшаго Іюля за № 273-мъ, объявлено ВЫСОЧАЙШЕЕ ГОСУДАРЯ ИМПЕРАТОРА повелѣніе о призывѣ находящихся нынѣ въ безсрочномъ и продолжительномъ отпускахъ Штабъ и Оберъ-Офицеровъ отъ частей Армейской Кавалеріи, на дѣйствительную службу, въ свои части.

Дѣлаю объ этомъ извѣстнымъ по ввѣренному мнѣ Корпусу, для надлежащаго исполненія.

Подлинный подписалъ: Шефъ, Генералъ-Адъютантъ *Князь Долгоруковъ 1-й*.

ПРИКАЗЪ

ПО КОРПУСУ ЖАНДАРМОВЪ.

№ 92.

Въ С. Петербургѣ. Августа 2 дня, 1863 года.

Прикомандированный къ Штабу Корпуса Жандармовъ, Поручикъ Павловскаго Кадетскаго Корпуса *Альбертусъ*, назначается мною исправляющимъ должность за Адъютанта при Вятскомъ Губернскомъ Жандармскомъ Штабъ-Офицерѣ.

Объявляю объ этомъ по ввѣренному мнѣ Корпусу къ надлежащему исполненію.

Подлинный подписалъ: Шефъ, Генералъ-Адъютантъ *Князь Долгоруковъ 1-й.*

ПРИКАЗЪ

ПО КОРПУСУ ЖАНДАРМОВЪ.

№ 93.

Въ С. Петербургѣ, Августа 12 дня, 1863 года.

По случаю временнаго отсутствія Начальника Штаба Корпуса Жандармовъ и Управляющаго III Отдѣленіемъ Собственной ЕГО ИМПЕРАТОРСКАГО ВЕЛИЧЕСТВА Канцеляріи, Свиты ЕГО ВЕЛИЧЕСТВА Генералъ-Маіора *Потапова*, предписываю Старшему Адъютанту Полковнику *Бачманову* вступить въ исправленіе должности Дежурнаго Штабъ-Офицера, и входящія бумаги по Управленію Штаба, представлять мнѣ, а исходящія—подписывать съ прибавленіемъ словъ: «За отсутствіемъ Начальника Штаба.»

Подлинный подписалъ: Шефъ, Генералъ-Адъютантъ *Князь Долгоруковъ 1-й.*

ПРИКАЗЪ

ПО КОРПУСУ ЖАНДАРМОВЪ.

№ 94.

Въ С. Петербургѣ. Августа 12 дня, 1863 года.

1.

ГОСУДАРЬ ИМПЕРАТОРЪ ВСЕМИЛОСТИВѢЙШЕ соизволилъ пожаловать награды:

Кутаисскому Жандармскому Штабъ-Офицеру, Подполковнику *Лабенскому*—Орденъ Св. Анны 2-й ст. съ ИМПЕРАТОРСКОЮ Короною.

Состоящему за Адъютанта при Тифлисскомъ Жандармскомъ Штабъ-Офицерѣ и завѣдывающему Тифлисскою Жандармскою командою, Штабсъ-Капитану *Пальшау*—Орденъ Св. Станислава 3-й степени.

Начальнику Ставропольской Жандармской команды, Поручику *Блезе*—Орденъ Св. Станислава 3-й степени.

Переводчикамъ Управленій Жандармскихъ Штабъ-Офицеровъ, Коллежскимъ Секретарямъ: Кутаисскаго—*Іосселіани* и Ставропольскаго—*Медвѣдеву*—единовременно *по сто руб. сер.* каждому.

2.

Въ дополненіи къ ВЫСОЧАЙШЕМУ приказу 6-го сего Августа изъяснено, что ГОСУДАРЬ ИМПЕРАТОРЪ, во время ВЫСОЧАЙШАГО пребыванія въ Нижнемъ-Новгородѣ, изволилъ замѣтить по городу и на ярмаркѣ отличный порядокъ и благоустройство,—за что объявляетъ МОНАРШЕЕ благоволеніе всѣмъ

начальствующимъ лицамъ, а нижнимъ чинамъ Жандармской команды жалуетъ по 25-ти копѣекъ сер. на человѣка.

3.

Въ циркулярахъ Инспекторскаго Департамента Военнаго Министерства объявлено:

26-го Іюля за № 105-мъ о перевозкѣ ремонтовъ по желѣзнымъ дорогамъ по уменьшенному тарифу.

31-го Іюля за № 106-мъ о квартирномъ довольствіи семействъ воинскихъ чиновъ,—и

3-го Августа за № 108-мъ объ изданіи трехъ книгъ для народнаго чтенія.

Дѣлаю объ этомъ извѣстнымъ по ввѣренному мнѣ Корпусу, для надлежащаго свѣдѣнія.

Подлинный подписалъ: Шефъ, Генералъ-Адъютантъ *Князь Долгоруковъ 1-й.*

ПРИКАЗЪ

ПО КОРПУСУ ЖАНДАРМОВЪ.

№ 95.

Въ С. Петербургѣ. Августа 13 дня, 1863 года.

1.

Во второмъ дополненіи къ ВЫСОЧАЙШЕМУ приказу, отданному 7-го сего Августа изъяснено, что ГОСУДАРЬ ИМПЕРАТОРЪ, во время пребыванія СВОЕГО въ г. Владимірѣ, изволилъ замѣтить по городу отличный порядокъ и устройство, за что и объявляетъ МОНАРШЕЕ благоволеніе всѣмъ начальствующимъ лицамъ, а нижнимъ чинамъ Жандармской команды жалуетъ по 25-ти коп. сер. на человѣка.

2.

Отставной рядовой Михаилъ *Куриловичъ*, проживавшій въ городѣ Красноставѣ, взятъ былъ насильно въ шайку мятежниковъ Рудскаго, откуда успѣлъ бѣжать съ двумя братьями своими крестьянами. Куриловичъ, явившись къ частному Военному Начальнику г. Краснастава, сдѣлалъ важныя показанія касательно жителей города, принимавшихъ участіе въ мятежѣ и на счетъ внутренней организаціи шаекъ. Между прочимъ рядовой этотъ указывалъ на Красноставскаго сапожника Карла *Маркушевскаго*, какъ на главнаго подстрекателя къ бунту, занимавшагося высылкою людей въ шайки.—По этому частный Военный Начальникъ поручилъ Начальнику Жандармской команды арестовать *Маркушевскаго*.—Ночью, когда прибывшіе для ареста жандармы начали стучать въ двери

дома, гдѣ жилъ *Маркушевскій*, послѣдній выскочилъ въ окно и побѣжалъ къ рѣкѣ, которую успѣлъ было уже переплыть подъ выстрѣлами казаковъ, непопавшихъ въ него по случаю утренняго тумана.—Въ это время жандармъ *Пташинскій*, схвативши первую попавшуюся ему казачью лошадь, пустился на ней въ погоню, переплывъ рѣку, настигъ Маркушевскаго, который началъ было защищаться большимъ коломъ, но былъ раненъ жандармомъ и принужденъ сдаться.

Его Императорское Высочество Намѣстникъ въ Царствѣ Польскомъ изволилъ пожаловать жандарму *Пташинскому*, въ награду за молодецкій его подвигъ, *пятьдесятъ руб. сер.*, а отставному рядовому *Куриловичу*, за усердіе его, *десять руб. сер.*

О таковомъ молодецкомъ подвигѣ жандарма Пташинскаго объявляя по Корпусу, предлагаю приказъ этотъ прочесть во всѣхъ эскадронахъ и командахъ при собраніи нижнихъ чиновъ.

Подлинный подписалъ: Шефъ, Генералъ-Адъютантъ *Князь Долгоруковъ 1-й.*

ПРИКАЗЪ

ПО КОРПУСУ ЖАНДАРМОВЪ.

№ 96.

Въ С. Петербургѣ. Августа 14 дня, 1863 года.

1.

ВЫСОЧАЙШИМЪ ЕГО ИМПЕРАТОРСКАГО ВЕЛИЧЕСТВА приказомъ, отданнымъ въ 11-й день сего Августа,

Производится

Начальникъ 7-го Округа Корпуса Жандармовъ Генералъ-Лейтенантъ *Львовъ*, въ Генералы отъ Кавалеріи, съ увольненіемъ отъ службы, съ мундиромъ и съ пенсіономъ полнаго оклада.

2.

Во второмъ дополненіи къ ВЫСОЧАЙШЕМУ приказу, отданному 9-го сего Августа изъяснено, что ГОСУДАРЬ ИМПЕРАТОРЪ во время ВЫСОЧАЙШАГО пребыванія въ Москвѣ изволилъ замѣтить по городу отличный порядокъ, устройство и чистоту, — за что объявляетъ МОНАРШЕЕ благоволеніе всѣмъ начальствующимъ лицамъ, а нижнимъ чинамъ Московскаго Жандармскаго дивизіона жалуетъ по 50 коп. сер. на человѣка.

3.

Въ циркулярѣ Инспекторскаго Департамента Военнаго Министерства, отъ 8-го сего Августа за № 109-мъ, подтверждается Воинскимъ Начальникамъ неуклонно исполнять ВЫСОЧАЙШЕЕ повелѣніе, объ-

явленное циркулярно 22 Іюня 1858 г. за № 47-мъ о воспрещеніи войскамъ пріема частныхъ денежныхъ пожертвованій.

Дѣлаю объ этомъ извѣстнымъ по ввѣренному мнѣ Корпусу, для надлежащаго исполненія.

Подлинный подписалъ: Шефъ, Генералъ-Адъютантъ *Князь Долгоруковъ 1-й.*

ПРИКАЗЪ

ПО КОРПУСУ ЖАНДАРМОВЪ.

№ 97.

Въ С. Петербургѣ. Августа 17 дня, 1863 года.

1.

ВЫСОЧАЙШИМЪ ЕГО ИМПЕРАТОРСКАГО ВЕЛИЧЕСТВА приказомъ, отданнымъ въ 15-й день сего Августа,

Производятся:

За отличіе по службѣ;

Жандармскаго эскадрона Николаевской желѣзной дороги Штабсъ-Капитанъ *Грищукъ* — въ Капитаны.

За выслуженіемъ узаконенныхъ лѣтъ, на вакансію

С.-Петербургскаго Жандармскаго дивизіона изъ унтеръ-офицеровъ въ Прапорщики *Сильченко*, съ назначеніемъ Начальникомъ Тельшевской Жандармской команды.

Переводятся:

Чугуевскаго Уланскаго полка Штабсъ-Ротмистръ *Сапожниковъ*.

Тобольскаго Пѣхотнаго Его Императорскаго Высочества Великаго Князя Сергія Александровича полка Подпоручикъ *Муратовъ*.

Состоящій по Сапернымъ баталіонамъ Подпоручикъ *Левестамъ*,—

всѣ трое въ Корпусъ Жандармовъ: первый Штабсъ-Капитаномъ, второй Прапорщикомъ, а послѣдній Поручикомъ.

2.

Во второмъ дополненіи къ ВЫСОЧАЙШЕМУ приказу, отданному 10-го сего Августа изъяснено, что ГОСУДАРЬ ИМПЕРАТОРЪ во время пребыванія СВОЕГО въ Твери изволилъ замѣтить по городу совершенный порядокъ и чистоту, за что объявляетъ МОНАРШЕЕ благоволеніе всѣмъ начальствующимъ лицамъ; нижнимъ же чинамъ Жандармской команды ЕГО ВЕЛИЧЕСТВО жалуетъ по 25-ти коп. сер. на человѣка.

3.

Къ циркуляру Инспекторскаго Департамента Военнаго Министерства отъ 9-го сего Августа за № 110-мъ приложена форма вѣдомости о срокахъ службы нижнихъ чиновъ по губерніямъ.

4.

Корпуса Жандармовъ Штабсъ-Капитанъ *Сапожниковъ*, Поручикъ *Левестамъ* и Прапорщикъ *Муратовъ*, назначаются мною за Адъютантовъ къ Губернскимъ Штабъ-Офицерамъ: первый — Оренбургскому, второй—Тверскому, а послѣдній—Олонецкому.

Объявляю о семъ по ввѣренному мнѣ Корпусу, для надлежащаго исполненія.

Подлинный подписалъ: Шефъ, Генералъ-Адъютантъ *Князь Долгоруковъ 1-й*.

ПРИКАЗЪ

ПО КОРПУСУ ЖАНДАРМОВЪ.

№ 98.

Въ С. Петербургѣ. Августа 19 дня, 1863 года.

1.

Корпуса Жандармовъ Маіоръ *Самойловъ* назначается Жандармскимъ Штабъ-Офицеромъ въ Вятскую губернію, на мѣсто Полковника *Адамовича*, который прикомандировывается къ Штабу Корпуса Жандармовъ.

2.

Состоявшій за Адъютанта при Тверскомъ Жандармскомъ Штабъ-Офицерѣ, Штабсъ-Капитанъ *Дубасовъ*, переводится въ Жандармскій эскадронъ Николаевской Желѣзной дороги, на мѣсто Штабсъ-Капитана *Буева*.

Объявляю о семъ по ввѣренному мнѣ Корпусу для надлежащаго исполненія.

Подлинный подписалъ: Шефъ, Генералъ-Адъютантъ *Князь Долгоруковъ 1-й.*

ПРИКАЗЪ

ПО КОРПУСУ ЖАНДАРМОВЪ.

№ 99.

Въ С. Петербургѣ. Августа 21 дня, 1863 года.

1.

ВЫСОЧАЙШИМИ ЕГО ИМПЕРАТОРСКАГО ВЕЛИЧЕСТВА приказами, отданными сего Августа:

Въ 18-й день,

Увольняется отъ службы за болѣзнію

Состоявшій за Адъютанта при Оренбургскомъ Жандармскомъ Штабъ-Офицерѣ, Штабсъ-Капитанъ *Афонасьевъ*, Капитаномъ.

Въ 20-й день,

Переводится

Состоящій по Армейской Пѣхотѣ Штабсъ-Капитанъ *Семененко-Кромаревскій*—въ 3-й Округъ Корпуса Жандармовъ и назначается за Адъютанта къ Начальнику 1-го Отдѣленія этого Округа.

2.

Въ циркулярѣ Инспекторскаго Департамента Военнаго Министерства отъ 16-го сего Августа за № 114-мъ объявлено, что приказъ по Военному вѣдомству 29-го Іюня 1863 года за № 236-мъ, о порядкѣ увольненія въ отставку нижнихъ чиновъ изъ дворянъ и вольноопредѣляющихся, не относится до военно-медицинскихъ

нижнихъ чиновъ, увольненіе коихъ отъ службы зависитъ отъ Медицинскаго Департамента Военнаго Министерства.

Дѣлаю объ этомъ извѣстнымъ по ввѣренному мнѣ Корпусу, для надлежащаго исполненія и руководства.

Подлинный подписъ: Шефъ, Генералъ-Адъютантъ *Князь Долгоруковъ 1-й.*

ПРИКАЗЪ

ПО КОРПУСУ ЖАНДАРМОВЪ.

№ 100.

Въ С. Петербургѣ. Августа 23 дня, 1863 года.

1.

ВЫСОЧАЙШИМЪ ЕГО ИМПЕРАТОРСКАГО ВЕЛИЧЕСТВА приказомъ, отданнымъ въ 21-й день сего Августа,

Производится за отличіе по службѣ

Переяславскаго Драгунскаго Его Императорскаго Высочества Великаго Князя Александра Александровича полка, состоящій въ должности Адъютанта Начальника 6-го Округа Корпуса Жандармовъ, изъ Прапорщиковъ въ Поручики *Рейтеръ*, съ утвержденіемъ въ настоящей должности.

2.

Въ циркулярѣ Инспекторскаго Департамента Военнаго Министерства отъ 16-го сего Августа за № 115-мъ объявлено, что для отклоненія недоразумѣній, встрѣчаемыхъ гражданскимъ вѣдомствомъ при избраніи мѣстъ жительства отставными нижними чинами изъ евреевъ, надлежитъ дѣлать въ паспортахъ на отставку сихъ людей объясненіе, что «*отставные нижніе чины изъ евреевъ, относительно мѣстъ жительства, подчиняются ограниченіямъ, въ законѣ установленнымъ*».

Дѣлаю объ этомъ извѣстнымъ по ввѣренному мнѣ Корпусу, для надлежащаго исполненія.

Подлинный подписалъ: Шефъ, Генералъ-Адъютантъ *Князь Долгоруковъ 1-й.*

ПРИКАЗЪ

ПО КОРПУСУ ЖАНДАРМОВЪ.

№ 101.

Въ С. Петербургѣ. Августа 27 дня, 1863 года.

ВЫСОЧАЙШИМИ ЕГО ИМПЕРАТОРСКАГО ВЕЛИЧЕСТВА приказами, отданными *сего Августа*,

Переводятся:

23-го числа,

Варшавскаго Жандармскаго дивизіона Капитанъ *Пушкаревъ*—въ штатъ Варшавской Полиціи, съ зачисленіемъ по Армейской Кавалеріи Ротмистромъ.

25-го числа,

Состоящій по Армейской Пѣхотѣ Штабсъ-Капитанъ *Альбертусъ* — въ Корпусъ Жандармовъ и назначается мною за Адъютанта къ Вятскому Губернскому Штабъ-Офицеру.

Объявляю о семъ по ввѣренному мнѣ Корпусу, для надлежащаго исполненія.

Подлинный подписалъ: Шефъ, Генералъ-Адъютантъ *Князь Долгоруковъ 1-й.*

ПРИКАЗЪ

ПО КОРПУСУ ЖАНДАРМОВЪ.

№ 102.

Въ С. Петербургѣ. Августа 28 дня, 1863 года.

1.

ВЫСОЧАЙШИМЪ ЕГО ИМПЕРАТОРСКАГО ВЕЛИЧЕСТВА приказомъ, отданнымъ въ 26-й день сего Августа,

Увольняется въ отпускъ

Адъютантъ мой, Ротмистръ Лейбъ-Гвардіи Гусарскаго ЕГО ВЕЛИЧЕСТВА полка *Князь Голицынъ*, за границу: въ Германію и Швейцарію, на три недѣли.

2.

Жандармскаго полуэскадрона № 2-го Поручикъ *Закусиловъ*, переводится въ С.-Петербургскій Жандармскій дивизіонъ.

Объявляю о семъ по ввѣренному мнѣ Корпусу для надлежащаго исполненія.

Подлинный подписалъ: Шефъ, Генералъ-Адъютантъ *Князь Долгоруковъ 1-й.*

ПРИКАЗЪ

ПО КОРПУСУ ЖАНДАРМОВЪ.

№ 103.

Въ С. Петербургѣ. Августа 29 дня, 1863 года.

Начальникъ Штаба ввѣреннаго мнѣ Корпуса, Свиты ЕГО ВЕЛИЧЕСТВА Генералъ-Маіоръ Потаповъ, по порученію моему, осмотрѣвъ 27-го сего Августа Тверскую Жандармскую команду, доложилъ мнѣ, что команда эта найдена имъ во всѣхъ отношеніяхъ въ отличномъ состояніи и въ особенности по содержанію людей и лошадей

Объявляю за это мою благодарность Штабъ-Офицеру Корпуса Жандармовъ Тверской губерніи Полковнику Симановскому и Начальнику той команды Капитану Губкину въ особенности.

Подлинный подписалъ: Шефъ, Генералъ-Адъютантъ *Князь Долгоруковъ 1-й.*

ПРИКАЗЪ

ПО КОРПУСУ ЖАНДАРМОВЪ.

№ 104.

Въ С. Петербургѣ. Августа 30 дня, 1863 года.

ВЫСОЧАЙШИМЪ ЕГО ИМПЕРАТОРСКАГО ВЕЛИЧЕСТВА приказомъ, отданнымъ въ 24-й день сего Августа,

Назначается

Бывшій Начальникъ Тельшевской Жандармской команды, Штабсъ-Капитанъ *Крижицкій* — Тельшевскимъ Уѣзднымъ Исправникомъ, съ зачисленіемъ по Армейской Кавалеріи и съ переименованіемъ въ Штабсъ-Ротмистры.

Объявляю о семъ по ввѣренному мнѣ Корпусу, для надлежащаго исполненія.

Подлинный подписалъ: Шефъ, Генералъ-Адъютантъ *Князь Долгоруковъ 1-й.*

ПРИКАЗЪ

ПО КОРПУСУ ЖАНДАРМОВЪ.

№ 105.

Въ С. Петербургѣ. Августа 30 дня, 1863 года.

1.

ГОСУДАРЬ ИМПЕРАТОРЪ, по всеподданнѣйшему докладу Статсъ-Секретаремъ Княземъ Голицынымъ объ отлично-усердныхъ и ревностныхъ трудахъ Членовъ ВЫСОЧАЙШЕ учрежденной въ С.-Петербургѣ подъ предсѣдательствомъ Князя Голицына Слѣдственной Коммисіи: Начальника Штаба ввѣреннаго мнѣ Корпуса и Управляющаго III-мъ Отдѣленіемъ Собственной ЕГО ИМПЕРАТОРСКАГО ВЕЛИЧЕСТВА Канцеляріи, Свиты ЕГО ВЕЛИЧЕСТВА Генералъ-Маіора *Потапова* и Начальника 1-го Округа, Свиты ЕГО ВЕЛИЧЕСТВА Генералъ-Маіора *Дренякина*, а равно назначеннаго въ распоряженіе Коммисіи Полковника Корпуса Жандармовъ *Дурново*, Всемилостивѣйше соизволилъ удостоить первыхъ *двухъ* ВЫСОЧАЙШАГО благоволенія, а послѣднему пожаловать орденъ Св. Анны 2-й ст.

2.

ГОСУДАРЬ ИМПЕРАТОРЪ, по всеподданнѣйшему докладу моему ходатайства Командующаго войсками Виленскаго Военнаго Округа, Всемилостивѣйше соизволилъ пожаловать за отлично-усердную службу, неутомимую дѣятельность и благонамѣренность въ исполненіи порученій, возлагаемыхъ Генераломъ отъ Инфантеріи Муравьевымъ, въ видѣ изъятія и во вниманіе къ особенному отличію:

Начальнику Полицейскаго Управленія С. Петербурго-Варшавской желѣзной дороги, Полковнику Корпуса Жандармовъ *Житкову*—орденъ Св. Анны 2 ст.

Полковнику Корпуса Жандармовъ *Лосеву*—орденъ Св. Владиміра 3-й ст. съ мечами надъ орденомъ.

С.-Петербургскаго Жандармскаго дивизіона:

Штабсъ-Капитану *Собину*—слѣдующій чинъ.

Штабсъ-Капитану *Медвѣдеву*—орденъ Св. Станислава 2-й ст.

3.

ГОСУДАРЬ ИМПЕРАТОРЪ, по всеподданнѣйшему докладу моему, Всемилостивѣйше соизволилъ пожаловать за отлично-усердную и ревностную службу:

Подполковнику Корпуса Жандармовъ *Лаксу*—орденъ Св. Станислава 2-й ст.

Состоящему при мнѣ для особыхъ порученій, числящемуся по Армейской Кавалеріи Маіору Князю *Мещерскому*—слѣдующій чинъ.

Корпуса Жандармовъ:

Маіору *Глоба 2-му*—орденъ Св. Станислава 2-й ст. съ ИМПЕРАТОРСКОЮ Короною.

Штабсъ-Капитану *Тетерину*—слѣдующій чинъ.

Поручику Л.-Гв. Жандармскаго полуэскадрона *Селивачеву*—годовое жалованье.

Начальнику Самарской Жандармской команды Поручику *Сухачеву*—слѣдующій чинъ.

О таковой Монаршей милости объявляя по ввѣренному мнѣ Корпусу, предлагаю: награды сіи внести въ формулярные списки по принадлежности; съ произведенныхъ въ чины сдѣлать узаконенный вычетъ,

а за пожалованные ордена причитающіяся деньги, немедленно доставить въ Штабъ Корпуса Жандармовъ, для отправленія въ Капитулъ орденовъ.

Подлинный подписалъ: Шефъ, Генералъ-Адъютантъ *Князь Долгоруковъ 1-й.*

ПРИКАЗЪ

ПО КОРПУСУ ЖАНДАРМОВЪ.

№ 106.

Въ С. Петербургѣ. Августа 30 дня, 1863 года.

По случаю отъѣзда моего, для сопровожденія ГОСУДАРЯ ИМПЕРАТОРА, ЕГО ВЕЛИЧЕСТВО ВЫСОЧАЙШЕ повелѣть соизволилъ: главное завѣдываніе III Отдѣленіемъ Собственной ЕГО ИМПЕРАТОРСКАГО ВЕЛИЧЕСТВА Канцеляріи и Корпуса Жандармовъ поручить Управляющему означеннымъ отдѣленіемъ и Начальнику Штаба сего Корпуса, Свиты ЕГО ВЕЛИЧЕСТВА Генералъ-Маіору *Потапову*, съ тѣмъ, что бы всѣ бумаги были адресуемы, по прежнему, на имя Главнаго Начальника III Отдѣленія и Шефа Жандармовъ.

Объявляю о семъ по ввѣренному мнѣ Корпусу, для надлежащаго исполненія.

Подлинный подписалъ: Шефъ, Генералъ-Адъютантъ *Князь Долгоруковъ 1-й*.

ПРИКАЗЪ

ПО КОРПУСУ ЖАНДАРМОВЪ.

№ 107.

Въ С. Петербургѣ. Августа 31 дня, 1863 года.

1.

ВЫСОЧАЙШИМЪ ЕГО ИМПЕРАТОРСКАГО ВЕЛИЧЕСТВА приказомъ, отданнымъ въ 30-й день сего Августа,

Производятся за отличіе по службѣ,

Изъ Полковниковъ въ Генералъ-Маіоры:

Штабъ-Офицеры Корпуса Жандармовъ, находящіеся въ губерніяхъ: Симбирской—*Горскій 2-й*, Олонецкой—*Князь Мышецкій*,—оба съ увольненіемъ отъ службы, съ мундиромъ и съ пенсіономъ полнаго оклада,—и С.-Петербургской—*Ракѣевъ*, съ назначеніемъ состоять при С.-Петербургскомъ Военномъ Генералъ-Губернаторѣ и съ зачисленіемъ по Армейской Кавалеріи.

Изъ Подполковниковъ въ Полковники

Штабъ-Офицеръ Корпуса Жандармовъ, находящійся въ Тифлисской губерніи—*Эсадзе*.

2.

Состоящій при Начальникѣ 1-го Округа Корпуса Жандармовъ для особыхъ порученій, Полковникъ сего Корпуса *Дурново*, по распоряженію Шефа Жан-

дармовъ, назначается С.-Петербургскимъ Губернскимъ Жандармскимъ Штабъ-Офицеромъ.

Объявляю о семъ по Корпусу Жандармовъ, для зависящаго исполненія.

Подлинный подписалъ: За отсутствіемъ Шефа Жандармовъ, Начальникъ Штаба, Свиты ЕГО ВЕЛИЧЕСТВА Генералъ-Маіоръ *Потаповъ*.

ПРИКАЗЪ

ПО КОРПУСУ ЖАНДАРМОВЪ.

№ 108.

Въ С. Петербургѣ. Сентября 5 дня, 1863 года.

1.

ВЫСОЧАЙШИМЪ ЕГО ИМПЕРАТОРСКАГО ВЕЛИЧЕСТВА приказомъ, отданнымъ въ 1-й день сего Сентября,

Назначаются:

Начальникъ III-го Округа Корпуса Жандармовъ Генералъ-Лейтенантъ *Куцынскій*—Начальникомъ IV-го Округа сего же Корпуса.

Состоящій при Командующемъ войсками Кіевскаго Военнаго Округа Генералъ-Маіоръ *Треповъ* — Начальникомъ III-го Округа Корпуса Жандармовъ.

2.

Въ циркулярахъ Инспекторскаго Департамента Военнаго Министерства объявлено:

24-го минувшаго Августа за *№* 117-мъ о подтвержденіи къ неуклонному исполненію при проѣздахъ войскъ по желѣзнымъ дорогамъ постановленныхъ на этотъ предметъ правилъ,—и

27-го ч. того же мѣсяца за *№* 119-мъ о поступленіи въ продажу перевода Исторіи польскаго возстанія и войны 1830 и 1831 годовъ.

Дѣлаю объ этомъ извѣстнымъ по Корпусу Жандармовъ, для зависящаго исполненія и свѣдѣнія.

Подлинный подписалъ: За отсутствіемъ Шефа Жандармовъ, Начальникъ Штаба, Свиты ЕГО ВЕЛИЧЕСТВА Генералъ-Маіоръ *Потаповъ*.

ПРИКАЗЪ

ПО КОРПУСУ ЖАНДАРМОВЪ.

№ 109.

Въ С. Петербургѣ. Сентября 6 дня, 1863 года.

1.

ВЫСОЧАЙШИМЪ ЕГО ИМПЕРАТОРСКАГО ВЕЛИЧЕСТВА приказомъ, отданнымъ во 2-й день сего Сентября,

Переводится

Жандармскаго эскадрона Николаевской Желѣзной дороги Штабсъ-Капитанъ *Буевъ* — въ Рижскій Драгунскій Ея Императорскаго Высочества Великой Княгини Екатерины Михаиловны полкъ, съ прикомандированіемъ къ Александринскому Сиротскому Кадетскому Корпусу.

2.

ГОСУДАРЬ ИМПЕРАТОРЪ Всемилостивѣйше соизволилъ пожаловать Старшему Адъютанту Дежурства 6-го Округа Корпуса Жандармовъ Полковнику *Шишкову*—мечи къ ордену Св. Анны 2 ст. съ короною, за отличіе, оказанное имъ въ дѣлахъ и перестрѣлкахъ съ горцами лѣтомъ 1862 года.

Объявляю о семъ по Корпусу Жандармовъ, для надлежащаго исполненія и свѣдѣнія.

Подлинный подписалъ: За отсутствіемъ Шефа Жандармовъ, Начальникъ Штаба, Свиты ЕГО ВЕЛИЧЕСТВА Генералъ-Маіоръ *Потаповъ*.

ПРИКАЗЪ

ПО КОРПУСУ ЖАНДАРМОВЪ.

№ 110.

Въ С. Петербургѣ, Сентября 10 дня, 1863 года.

1.

ГОСУДАРЬ ИМПЕРАТОРЪ Всемилостивѣйше соизволилъ пожаловать Начальнику Сувалкской Жандармской команды, Капитану *Будогувскому*, орденъ Св. Станислава 2-й степени съ мечами, за отличіе, оказанное имъ въ разновременныхъ дѣлахъ съ польскими мятежниками.

2.

Во второмъ дополненіи къ ВЫСОЧАЙШЕМУ приказу, отданному $^{1}/_{13}$ сего Сентября изъяснено, что ГОСУДАРЬ ИМПЕРАТОРЪ, во время пребыванія СВОЕГО въ Выборгѣ, изволилъ замѣтить по городу отличный порядокъ и устройство, за что и объявляетъ МОНАРШЕЕ благоволеніе всѣмъ начальствующимъ лицамъ. Нижнимъ чинамъ Жандармской команды ЕГО ВЕЛИЧЕСТВО жалуетъ по 25-ти коп. сер. на человѣка.

3.

Въ приказѣ Военнаго Министра, отъ 3-го сего Сентября за № 305-мъ, объявлено ВЫСОЧАЙШЕ утвержденное положеніе Военнаго Совѣта о предоставленіи разрѣшать просьбы нижнихъ чиновъ объ усыновленіи дѣтей Начальникамъ дивизій или лицамъ, пользующимся равными съ ними правами, ограничиваясь при этомъ внесеніемъ усыновляемаго въ формулярный списокъ усыновляющаго.

Динабургскій Жандармскій Штабъ-Офицеръ, Маіоръ *Бѣловодскій*, перемѣщается въ должность Олонецкаго губернскаго Жандармскаго Штабъ-Офицера.

Корпуса Жандармовъ Маіоръ *Чалѣевъ* назначается Симбирскимъ Губернскимъ Жандармскимъ Штабъ-Офицеромъ.

Состоящій за Адъютанта при Тульскомъ Жандармскомъ Штабъ-Офицерѣ, Капитанъ *Гусевъ*, назначается Исправляющимъ должность Динабургскаго Жандармскаго Штабъ-Офицера.

Дѣлаю объ этомъ извѣстнымъ по Корпусу Жандармовъ, для надлежащаго исполненія.

Подлинный подписалъ: За отсутствіемъ Шефа Жандармовъ, Начальникъ Штаба, Свиты ЕГО ВЕЛИЧЕСТВА Генералъ-Маіоръ *Потаповъ*.

ПРИКАЗЪ

ПО КОРПУСУ ЖАНДАРМОВЪ.

№ 111.

Въ С. Петербургѣ. Сентября 11 дня, 1863 года.

1.

Во второмъ дополненіи къ ВЫСОЧАЙШЕМУ приказу, отданному $^{7}/_{19}$ сего Сентября изъяснено, что ГОСУДАРЬ ИМПЕРАТОРЪ, во время пребыванія Своего въ Гельсингфорсѣ, замѣтивъ по городу отличный порядокъ и чистоту, объявляетъ МОНАРШЕЕ благоволеніе всѣмъ Начальствующимъ лицамъ. Нижнимъ чинамъ Жандармской команды ЕГО ВИЛИЧЕСТВО жалуетъ: имѣющимъ шевроны изъ галуна по 3 руб., а остальнымъ по 50 коп. сер. на человѣка.

2.

Въ приказѣ Военнаго Министра отъ 5-го сего Сентября за № 309-мъ объявлено, что по возникшему вопросу: распространяется-ли на унтеръ-офицеровъ изъ вольноопредѣляющихся объявленное въ приказѣ по военному вѣдомству 1856 года за № 36-мъ, дозволеніе юнкерамъ бывать въ театрахъ и ѣздить въ экипажахъ, ВЫСОЧАЙШЕ повелѣно: дозволеніе это распространить и на унтеръ-офицеровъ изъ вольноопредѣляющихся.

3

Въ циркулярахъ Инспекторскаго Департамента Военнаго Министерства объявлено:

29-го минувшаго Августа за № 120-мъ о награжденіи нашивками нижнихъ чиновъ перемѣняющихся составовъ образцовыхъ частей.

3-го сего Сентября за № 121-мъ объ измѣненіи окрашиванія воинскихъ повозокъ,—и

5-го Сентября за № 124-мъ о формѣ одежды во время тревогъ и объ ординарцахъ.

Дѣлаю объ этомъ извѣстнымъ по Корпусу Жандармовъ, для надлежащаго исполненія и руководства.

Подлинный подписалъ: За отсутствіемъ Шефа Жандармовъ, Начальникъ Штаба, Свиты ЕГО ВЕЛИЧЕСТВА Генералъ-Маіоръ *Потаповъ*.

ПРИКАЗЪ
ПО КОРПУСУ ЖАНДАРМОВЪ.

№ 112.

Въ С. Петербургѣ. Сентября 19 дня, 1863 года.

1.

ГОСУДАРЬ ИМПЕРАТОРЪ, во время пребыванія въ Тулѣ, замѣтивъ по городу отличный порядокъ и чистоту, объявляетъ Монаршее благоволеніе начальствующимъ лицамъ, а нижнимъ чинамъ Жандармской команды ЕГО ВЕЛИЧЕСТВО жалуетъ по 25-ти коп. сер. на человѣка; о чемъ изъяснено во второмъ дополненіи къ ВЫСОЧАЙШЕМУ приказу, отданному 13-го сего Сентября.

2.

Старшій Адъютантъ Дежурства 5-го Округа Корпуса Жандармовъ, Штабсъ-Капитанъ сего Корпуса *Ѳедоровъ*, по распоряженію Шефа Жандармовъ, перемѣщается за Адъютанта къ Ярославскому Губернскому Жандармскому Штабъ-Офицеру, на мѣсто Штабсъ-Капитана *Смольянинова*, который отчисляется отъ занимаемой имъ должности, съ состояніемъ по Корпусу Жандармовъ.

3.

Въ приказахъ Военнаго Министра объявлено по Военному вѣдомству:

10-го Сентября за № 315-мъ о томъ, что документы о продажѣ казеннаго имущества, вырученныя суммы за которое опредѣлено передавать въ мѣстныя казначейства, а равно квитанціи сихъ послѣд-

нихъ въ пріемѣ денегъ, слѣдуетъ оставлять при по
лежащихъ ревизіи шнуровыхъ книгахъ о помянуты
суммахъ.

10-го Сентября за № 318-мъ о правилахъ при
ма отъ войскъ вещей, остающихся излишними за ра
формированіемъ ихъ, или уменьшеніемъ комплекта
за перемѣною образцовъ,—и

14-го Сентября за № 327-мъ объ измѣненіи
въ обмундированіи Гражданскихъ чиновниковъ Во
наго Министерства.

Дѣлаю объ этомъ извѣстнымъ по Корпусу Жан
дармовъ, для надлежащаго исполненія.

Подлинный подписалъ: За отсутствіемъ Шефа Жан
дармовъ, Начальникъ Штаба, Свиты ЕГО ВЕЛИЧЕ
СТВА Генералъ-Маіоръ *Потаповъ*.

ПРИКАЗЪ
ПО КОРПУСУ ЖАНДАРМОВЪ.

№ 113.

Въ С. Петербургѣ. Сентября 21 дня, 1863 года.

1.

Сынъ Коллежскаго Ассесора Иванъ Павловъ *Кувальдинъ*, согласно поданнаго имъ прошенія и въ слѣдствіе представленія Командира Лейбъ-Гвардіи Жандармскаго полуэскадрона, опредѣляется мною на службу, на правахъ вольноопредѣляющихся, Лейбъ-Гвардіи въ Жандармскій полуэскадронъ, какъ имѣющій экзаменный листъ о наукахъ изъ Инженернаго и Артиллерійскаго училища Морскаго вѣдомства, унтеръ-офицеромъ, съ выслугою трехъ мѣсяцевъ за рядоваго.

2.

Въ циркулярѣ Инспекторскаго Департамента Военнаго Министерства, отъ 16-го сего Сентября за № 125-мъ, объявлено о подтвержденіи воинскимъ начальникамъ на счетъ своевременнаго представленія на ревизію отчетностей.

Дѣлаю объ этомъ извѣстнымъ по Корпусу Жандармовъ, для надлежащаго исполненія.

Подлинный подписалъ: За отсутствіемъ Шефа Жандармовъ, Начальникъ Штаба, Свиты ЕГО ВЕЛИЧЕСТВА Генералъ-Маіоръ *Потаповъ*.

ПРИКАЗЪ
ПО КОРПУСУ ЖАНДАРМОВЪ.

№ 114.

Въ С. Петербургѣ. Сентября 27 дня, 1863 года.

1.

ВЫСОЧАЙШИМЪ ЕГО ИМПЕРАТОРСКАГО ВЕЛИЧЕСТВА приказомъ, отданнымъ въ 17-й день сего Сентября,

Зачисляется

2-го Московскаго Кадетскаго Корпуса Капитанъ *Пашенный*—по Армейской Пѣхотѣ Маіоромъ. съ прикомандированіемъ къ Штабу Корпуса Жандармовъ.

2.

Состоящій за Адъютанта при Начальникѣ 1-го Отдѣленія 3-го Округа Корпуса Жандармовъ, Поручикъ *Тернавской*, по распоряженію Исправляющаго должность Намѣстника въ Царствѣ Польскомъ, назначенъ Начальникомъ Красноставской Жандармской команды.

3

Въ циркулярѣ Инспекторскаго Департамента Военнаго Министерства отъ 20-го сего Сентября за № 127-мъ объявлено, что ГОСУДАРЬ ИМПЕРАТОРЪ ВЫСОЧАЙШЕ повелѣть соизволилъ, чтобы, при разводахъ съ церемоніею, послѣ послѣдняго прохожденія и команды «по карауламъ» — штандартный караулъ,

будучи остановленъ для присоединенія къ нему команды трубачей, не вкладывалъ сабли, а бралъ ихъ въ лѣвую руку.

Дѣлаю объ этомъ извѣстнымъ по Корпусу Жандармовъ, для надлежащаго исполненія и руководства.

Подлинный подписалъ: За отсутствіемъ Шефа Жандармовъ, Начальникъ Штаба, Свиты ЕГО ВЕЛИЧЕСТВА Генералъ-Маіоръ *Потаповъ*.

ПРИКАЗЪ

ПО КОРПУСУ ЖАНДАРМОВЪ.

№ 115.

Въ С. Петербургѣ. Сентября 30 дня, 1863 года.

1.

Секретарь Начальника 1-го Округа Корпуса Жандармовъ, Надворный Совѣтникъ *Енакіевъ*, переводится Правителемъ Канцеляріи Начальника Гродненской губерніи.

2.

Въ дополненіи къ ВЫСОЧАЙШЕМУ приказу, отданному 14-го сего Сентября, изъяснено, что ГОСУДАРЬ ИМПЕРАТОРЪ, во время пребыванія въ г. Орлѣ, замѣтивъ по городу отличные чистоту и порядокъ, объявляетъ МОНАРШЕЕ благоволеніе всѣмъ Начальствующимъ лицамъ, а нижнимъ чинамъ Жандармской команды ЕГО ВЕЛИЧЕСТВО жалуетъ по 25-ть коп. сер. на человѣка.

Дѣлаю объ этомъ извѣстнымъ по Корпусу Жандармовъ, для надлежащаго исполненія и свѣдѣнія.

Подлинный подписалъ: За отсутствіемъ Шефа Жандармовъ, Начальникъ Штаба, Свиты ЕГО ВЕЛИЧЕСТВА Генералъ-Маіоръ *Потаповъ*.

ПРИКАЗЪ

ПО КОРПУСУ ЖАНДАРМОВЪ.

№ 116.

Въ С. Петербургѣ. Октября 3 дня, 1863 года.

1.

ВЫСОЧАЙШИМЪ ЕГО ИМПЕРАТОРСКАГО ВЕЛИЧЕСТВА приказомъ, отданнымъ въ 22-й день прошлаго Сентября,

Производится за отличіе по службѣ

Командиръ Московскаго Жандармскаго дивизіона Полковникъ *Слезкинъ 2-й*,—въ Генералъ-Маіоры, съ назначеніемъ Начальникомъ 7-го Округа Корпуса Жандармовъ.

Назначается

Московскаго Жандармскаго дивизіона Маіоръ *Мей*—Командующимъ симъ дивизіономъ.

2.

Въ приказѣ Военнаго Министра отъ 19-го минувшаго Сентября за № 331-мъ, подтверждается Начальникамъ частей объ исполненіи правилъ, изложенныхъ въ Сводѣ Военныхъ Постановленій относительно содержанія въ чистотѣ казармъ, а также дворовъ при нихъ.

3.

Въ циркулярѣ Инспекторскаго Департамента Военнаго Министерства, отъ 19-го Сентября за

№ 128-мъ объявлено о розысканіи по военному вѣдомству нижнихъ чиновъ 19-ти человѣкъ.

Дѣлаю объ этомъ извѣстнымъ по Корпусу Жандармовъ, для надлежащаго исполненія.

Подлинный подписалъ: За отсутствіемъ Шефа Жандармовъ, Начальникъ Штаба, Свиты ЕГО ВЕЛИЧЕСТВА Генералъ-Маіоръ *Потаповъ*.

ПРИКАЗЪ

ПО КОРПУСУ ЖАНДАРМОВЪ.

№ 117.

Въ С. Петербургѣ. Октября 4 дня, 1863 года.

1.

ВЫСОЧАЙШИМЪ ЕГО ИМПЕРАТОРСКАГО ВЕЛИЧЕСТВА приказомъ, отданнымъ въ 24-й день минувшаго Сентября,

Производится

Начальникъ Саратовской Жандармской команды Капитанъ *Ивановъ*—въ Маіоры, съ увольненіемъ отъ службы, съ мундиромъ и пенсіономъ полнаго оклада.

2.

Младшій офицеръ Казанской Жандармской команды, Штабсъ-Капитанъ *Мейнсгаузенъ*, назначается Начальникомъ Саратовской Жандармской команды.

3.

Московскаго Жандармскаго дивизіона Прапорщикъ *Мишель* переводится въ Казанскую Жандармскую команду, младшимъ офицеромъ.

4.

Въ циркулярѣ Инспекторскаго Департамента Военнаго Министерства отъ 25-го прошлаго Сентября за *№* 131–мъ объявлено о путевомъ довольствіи солдатскихъ семействъ.

Дѣлаю объ этомъ извѣстнымъ по Корпусу Жандармовъ, для надлежащаго исполненія и руководства.

Подлинный подписалъ: За отсутствіемъ Шефа Жандармовъ, Начальникъ Штаба, Свиты ЕГО ВЕЛИЧЕСТВА Генералъ-Маіоръ *Потаповъ*.

ПРИКАЗЪ

ПО КОРПУСУ ЖАНДАРМОВЪ.

№ 118.

Въ С. Петербургѣ. Октября 8 дня, 1863 года.

1.

Начальникъ 1-го Округа Корпуса Жандармовъ, Свиты ЕГО ВЕЛИЧЕСТВА Генералъ-Маіоръ *Дренякинъ*, по окончаніи срока разрѣшеннаго ему трехъ-мѣсячнаго отпуска и за тѣмъ, по исполненіи особо возложеннаго на него порученія, вступилъ въ Управленіе ввѣреннымъ ему Округомъ.

Управлявшему 1-мъ Округомъ Корпуса Жандармовъ Генералъ-Маіору *Левенталю* — состоять по прежнему для особыхъ порученій при Шефѣ Жандармовъ.

2.

Въ дополненіи къ ВЫСОЧАЙШЕМУ приказу, отданному 17-го минувшаго Сентября изъяснено, что ГОСУДАРЬ ИМПЕРАТОРЪ, произведя того числа смотръ, въ числѣ прочихъ войскъ, *Жандармскому полуэскадрону № 2-го*, изволилъ найти церемоніальный маршъ во всѣхъ частяхъ войскъ въ порядкѣ, за что и объявляетъ МОНАРШЕЕ благоволеніе Начальствующимъ лицамъ; нижнимъ же чинамъ, въ строю бывшимъ, ЕГО ВЕЛИЧЕСТВО жалуетъ по 25-ти коп. сер. на человѣка.

Дѣлаю объ этомъ извѣстнымъ по Корпусу Жандармовъ, для надлежащаго свѣдѣнія.

Подлинный подписалъ: За отсутствіемъ Шефа Жандармовъ, Начальникъ Штаба, Свиты ЕГО ВЕЛИЧЕСТВА Генералъ-Маіоръ *Потаповъ*.

ПРИКАЗЪ

ПО КОРПУСУ ЖАНДАРМОВЪ.

№ 119.

Въ С. Петербургѣ. Октября 11 дня, 1863 года.

1.

ВЫСОЧАЙШИМЪ ЕГО ИМПЕРАТОРСКАГО ВЕЛИЧЕСТВА приказомъ, отданнымъ въ 1-й день сего Октября,

Производится за отличіе по службѣ

Исправляющій должность Динабургскаго Жандармскаго Штабъ-Офицера, Капитанъ *Гусевъ* — въ Маіоры, который и утверждается въ настоящей должности.

Переводится

Лейбъ-Гвардіи Кирасирскаго ЕГО ВЕЛИЧЕСТВА полка Полковникъ *Макаровъ*—въ Корпусъ Жандармовъ, который и назначается для особыхъ порученій къ Начальнику 1-го Округа сего Корпуса.

2.

Состоящій за Адъютанта при Смоленскомъ Жандармскомъ Штабъ-Офицерѣ, Капитанъ *Владимірскій*, назначается Исправляющимъ должность Старшаго Адъютанта Дежурства 5-го Округа Корпуса Жандармовъ, съ отчисленіемъ отъ настоящей должности.

3.

Состоящій за Адъютанта при Саратовскомъ Жандармскомъ Штабъ-Офицерѣ, Штабсъ-Капитанъ *Гурьевъ*, отчисляется отъ занимаемой имъ настоящей должности, съ состояніемъ по Корпусу Жандармовъ.

Прикомандированные къ Штабу Корпуса Жандармовъ: Сибирскаго Гренадерскаго Его Императорскаго Высочества Великаго Князя Николая Николаевича Старшаго полка: Капитаны: *Колотинскій* и *Исаковъ*, и Штабсъ-Ротмистръ Кіевскаго Гусарскаго Его Императорскаго Высочества Князя Николая Максимиліановича полка *Хитровъ*, — назначаются Исправляющими должность за Адъютантовъ при Жандармскихъ Штабъ-Офицерахъ: первый—Саратовскомъ, второй—Тульскомъ, а послѣдній—Смоленскомъ.

Объявляю объ этомъ по Корпусу Жандармовъ, для надлежащаго исполненія.

Подлинный подписалъ: За отсутствіемъ Шефа Жандармовъ, Начальникъ Штаба, Свиты ЕГО ВЕЛИЧЕСТВА Генералъ-Маіоръ *Потаповъ*.

ПРИКАЗЪ

ПО КОРПУСУ ЖАНДАРМОВЪ.

№ 120.

Въ С. Петербургѣ. Октября 12 дня, 1863 года.

1.

ВЫСОЧАЙШИМЪ ЕГО ИМПЕРАТОРСКАГО ВЕЛИЧЕСТВА приказомъ, отданнымъ во 2-й день сего Октября,

Увольняется въ отпускъ

Корпуса Жандармовъ Поручикъ *Мотылевъ*, въ Московскую и С.-Петербургскую губерніи, на шесть мѣсяцевъ, съ зачисленіемъ по Армейской Кавалеріи.

2.

Дежурному Штабъ-Офицеру Штаба Корпуса Жандармовъ Полковнику *Майвалдову*, возвратившемуся изъ разрѣшеннаго ему 4-хъ мѣсячнаго отпуска въ срокъ и за тѣмъ, по окончаніи особо возложеннаго на него въ г. Вильно порученія, предлагаю вступить въ исправленіе своей должности.

3.

Состоящій за Адъютанта при Курляндскомъ Жандармскомъ Штабъ-Офицерѣ, Штабсъ-Капитанъ *фонъ-Рентель*, уволенный въ 4-хъ мѣсячный отпускъ, воспользовавшись онымъ 30-го Мая, возвратился на службу 20-го Сентября сего года, ранѣе срока десятью днями, и потому отпускъ ему слѣдуетъ считать за 3 мѣсяца и 20-ть дней.

4.

Къ циркулярамъ Инспекторскаго Департамента

Военнаго Министерства, отъ 2-го сего Октября приложены:

За № 132-мъ правила приготовленія цвѣта краски для повозокъ военнаго обоза,—и

За № 133-мъ реэстръ книгамъ духовнаго содержанія, которыя можно выписывать для нижнихъ чиновъ.

Объявляю объ этомъ по Корпусу Жандармовъ, для надлежаго исполненія.

Подлинный подписалъ: За отсутствіемъ Шефа Жандармовъ, Начальникъ Штаба, Свиты ЕГО ВЕЛИЧЕСТВА Генералъ-Маіоръ *Потаповъ*.

ПРИКАЗЪ

ПО КОРПУСУ ЖАНДАРМОВЪ.

№ 121.

Въ С. Петербургѣ. Октября 16 дня, 1863 года.

1.

ВЫСОЧАЙШИМЪ приказомъ, отданнымъ въ 5-й день сего Октября,

Умершій исключается изъ списковъ

Московскаго Жандармскаго дивизіона Штабсъ-Капитанъ *Радивиловъ*.

2.

Въ приказѣ Военнаго Министра отъ 8-го Октября за *№* 342-мъ объявлено о доставленіи отъ войскъ, желающихъ заготовлять собственнымъ распоряженіемъ вещи, свѣдѣній Коммисаріатскому Департаменту непремѣнно къ 15-му Марта предшествующаго довольствію года.

3.

Въ циркулярахъ Инспекторскаго Департамента Военнаго Министерства объявлено:

8-го Октября за № 136-мъ о расчетѣ процентовъ на артельныя деньги нижнихъ чиновъ,—и

9-го Октября за № 137-мъ о наслѣдствѣ, оставшемся послѣ умершихъ рекрутъ.

Дѣлаю объ этомъ извѣстнымъ по Корпусу Жандармовъ, для надлежащаго исполненія.

Подлинный подписалъ: За отсутствіемъ Шефа Жандармовъ, Начальникъ Штаба, Свиты ЕГО ВЕЛИЧЕСТВА Генералъ-Маіоръ *Потаповъ*.

ПРИКАЗЪ
ПО КОРПУСУ ЖАНДАРМОВЪ.

№ 122.

Въ С. Петербургѣ. Октября 19 дня, 1863 года.

1.

ВЫСОЧАЙШИМЪ ЕГО ИМПЕРАТОРСКАГО ВЕЛИЧЕСТВА приказомъ, отданнымъ въ 9-й день сего Октября,

Опредѣляется въ службу

Уволенный изъ Поручиковъ Бѣлгородскаго Уланскаго Его Императорскаго Высочества Эрцъ-Герцога Австрійскаго Карла-Фердинанда полка Штабсъ-Ротмистромъ *Добачевскій* — въ Литовскій Уланскій Его Императорскаго Высочества Эрцъ-Герцога Австрійскаго Альберта полкъ, прежнимъ Поручичьимъ чиномъ, съ прикомандированіемъ къ Московскому Жандармскому дивизіону.

2.

Въ приказѣ Военнаго Министра отъ 10-го сего Октября за № 343-мъ объявлены ВЫСОЧАЙШЕ утвержденныя, въ видѣ временной мѣры, льготныя правила о порядкѣ зачисленія въ военную службу лицъ, добровольно поступающихъ въ оную, и о производствѣ ихъ въ офицеры, а также о допущеніи производства въ офицеры на вакансіи унтеръ-офицеровъ общаго срока.

Дѣлаю объ этомъ извѣстнымъ по Корпусу Жандармовъ, для надлежащаго исполненія и руководства.

Подлинный подписалъ: За отсутствіемъ Шефа Жандармовъ, Начальникъ Штаба, Свиты ЕГО ВЕЛИЧЕСТВА Генералъ-Маіоръ *Потаповъ*.

ПРИКАЗЪ

ПО КОРПУСУ ЖАНДАРМОВЪ.

№ 123.

Въ С. Петербургѣ. Октября 21 дня, 1863 года.

1.

Начальникъ Владимірской (на Волыни) Жандармской команды, Капитанъ *Жезловъ*, перемѣщается въ таковую же должность въ городъ Керчь, на мѣсто умершаго Штабсъ-Капитана *Сизова*.

2.

Въ приказѣ Военнаго Министра отъ 12-го сего Октября за *№* 344-мъ объявлено ВЫСОЧАЙШЕЕ ГОСУДАРЯ ИМПЕРАТОРА повелѣніе—о пріостановленіи по всѣмъ вообще войскамъ и командамъ увольненія въ отставку нижнихъ чиновъ.

3.

Въ циркулярѣ Инспекторскаго Департамента Военнаго Министерства отъ 15-го сего Октября за *№* 140-мъ объявлено, что изъ дѣтей, усыновляемыхъ нижними чинами, тѣ только имѣютъ право пользоваться денежнымъ отъ казны пособіемъ, которымъ право это принадлежитъ *по рожденію;* усыновленіе же ни какихъ новыхъ правъ въ этомъ отношеніи имъ не предоставляетъ.

Дѣлаю объ этомъ извѣстнымъ по Корпусу Жандармовъ, для надлежащаго исполненія.

Подлинный подписалъ: За отсутствіемъ Шефа Жандармовъ, Начальникъ Штаба, Свиты ЕГО ВЕЛИЧЕСТВА Генералъ-Маіоръ *Потаповъ*.

ПРИКАЗЪ

ПО КОРПУСУ ЖАНДАРМОВЪ.

№ 124.

Въ С. Петербургѣ. Октября 23 дня, 1863 года.

1.

ВЫСОЧАЙШИМЪ ЕГО ИМПЕРАТОРСКАГО ВЕЛИЧЕСТВА приказомъ, отданнымъ въ 12-й день сего Октября,

Переводится

Ямбургскаго Уланскаго Его Королевскаго Высочества Принца Фридриха Виртембергскаго полка Поручикъ *Карасевъ*—въ Московскій Жандармскій дивизіонъ.

2.

Начальники Жандармскихъ командъ: Брестъ-Литовской—Капитанъ *Ларіоновъ* и Трокской—Штабсъ-Капитанъ *Леонтьевъ*, перемѣщаются одинъ на мѣсто другаго, Начальниками же командъ: первый Трокской, а послѣдній Брестъ-Литовской.

3.

Въ приказѣ Военнаго Министра отъ 11-го сего Октября за № 346-мъ объявлено, что Военный Совѣтъ, разсмотрѣвъ представленіе о пріобрѣтеніи для Эмеритальной кассы $5^1/_2{}^0/_0$ непрерывно-доходныхъ рентъ, выплачиваемыхъ Государственнымъ Казначействомъ по выкупу надѣломъ крестьянъ, состоявшихъ на издѣльной повинности, и находя покупку этихъ рентъ для кассы выгодною, журналомъ положилъ:

просить Государственный Банкъ пріобрѣтать для Эмеритальной кассы непрерывно-доходныя ренты, не прекращая при томъ покупки выкупныхъ свидѣтельствъ и выдачи ссудъ подъ аренды.

Дѣлаю объ этомъ извѣстнымъ по Корпусу Жандармовъ, для надлежащаго исполненія и свѣдѣнія.

Подлинный подписалъ: За отсутствіемъ Шефа Жандармовъ, Начальникъ Штаба, Свиты ЕГО ВЕЛИЧЕСТВА Генералъ-Маіоръ *Потаповъ*.

ПРИКАЗЪ

ПО КОРПУСУ ЖАНДАРМОВЪ.

№ 125.

Въ С. Петербургѣ. Октября 28 дня, 1863 года.

1.

ВЫСОЧАЙШИМИ ЕГО ИМПЕРАТОРСКАГО ВЕЛИЧЕСТВА приказами, отданными сего Октября:

Въ 13-й день,

Увольняется въ отпускъ

Штабъ-Офицеръ Корпуса Жандармовъ Херсонской губерніи, Полковникъ *Важе*, для излеченія болѣзни, за границу, въ Берлинъ, на 28-мь дней.

Въ 16-й день,

Производятся на вакансіи:

Жандармскихъ дивизіоновъ:

С.-Петербургскаго:

Изъ Поручиковъ въ Штабсъ-Капитаны: *Бакинъ* и *Никифоровъ*.

Изъ Прапорщиковъ въ Поручики: *Ивашкинъ*, *Клюевъ*, *Степановъ 1-й* и *Каттани*.

Московскаго:

Изъ Капитановъ въ Маіоры—*Хандожевскій*, который и назначается младшимъ Штабъ-Офицеромъ этаго дивизіона.

Изъ Поручиковъ въ Штабсъ Капитаны: *Зміевъ*, *Гагманъ* и *Чижъ*.

Изъ Прапорщиковъ въ Поручики: *Герингеръ* и *Дмитріевъ*.

Переводится

Вологодскаго Пѣхотнаго Его Королевскаго Высочества Принца Оранскаго полка Штабсъ-Капитанъ *Топольскій*—въ III Округъ Корпуса Жандармовъ, который и назначается за Адъютанта къ Начальнику 4-го Отдѣленія сего Округа.

Въ 17-й день,

Умершій исключается изъ списковъ

Бывшій Начальникъ Керченской Жандармской команды, Штабсъ-Капитанъ *Сизовъ*.

2.

Въ приказѣ Военнаго Министра, отъ 19-го сего Октября за № 350-мъ, вмѣняется Воинскимъ Начальникамъ въ обязанность строго соблюдать правила, ВЫСОЧАЙШЕ утвержденнаго 13-го Декабря 1862 года положенія, о перевозкѣ по желѣзнымъ дорогамъ войскъ.

3.

Въ циркулярахъ Инспекторскаго Департамента Военнаго Министерства объявлено 16-го сего Октября:

За № 141-мъ о соблюденіи правилъ при перевозкахъ по желѣзнымъ дорогамъ *тяжестей*,—и

За № 142-мъ объ изданіи полнаго курса элементарной математики.

Дѣлаю объ этомъ извѣстнымъ по Корпусу Жандармовъ, для надлежащаго исполненія, руководства и свѣдѣнія.

Подлинный подписалъ: За отсутствіемъ Шефа Жандармовъ, Начальникъ Штаба, Свиты ЕГО ВЕЛИЧЕСТВА Генералъ-Маіоръ *Потаповъ*.

ПРИКАЗЪ

ПО КОРПУСУ ЖАНДАРМОВЪ.

№ 126.

Въ С. Петербургѣ. Октября 29 дня, 1863 года.

1.

ВЫСОЧАЙШИМЪ приказомъ, отданнымъ въ 13-й день сего Октября за № 44-мъ,

Умершій исключается изъ списковъ

Берейторъ III-го Округа Корпуса Жандармовъ—Титулярный Совѣтникъ *Котковицъ*.

2.

Жандармскаго эскадрона № 1-го Капитанъ *Юдинъ*, по ходатайству Главнокомандующаго войсками въ Царствѣ Польскомъ, переводится въ Варшавскій Жандармскій дивизіонъ.

3.

Секретарь Начальника 4-го Округа Корпуса Жандармовъ, Губернскій Секретарь *Токаревъ*, переведенъ тѣмъ же званіемъ къ Начальнику Штаба войскъ Виленскаго Военнаго Округа.

4.

Въ циркулярѣ Инспекторскаго Департамента Военнаго Министерства отъ 23-го сего Октября за № 145-мъ подтверждается, чтобы всѣ воинскіе начальники, увольняя неспособныхъ II статьи нижнихъ чиновъ въ отпуски для поправленія здоровья, непре-

мѣнно увѣдомляли объ этомъ въ то же время и Командировъ баталіоновъ Внутренней Стражи тѣхъ губерній, куда отпущены неспособные для жительства.

Объявляю о семъ по Корпусу Жандармовъ, для надлежаго исполненія и руководства.

Подлинный подписалъ: За отсутствіемъ Шефа Жандармовъ, Начальникъ Штаба, Свиты ЕГО ВЕЛИЧЕСТВА Генералъ-Маіоръ *Потаповъ*.

ПРИКАЗЪ

ПО КОРПУСУ ЖАНДАРМОВЪ.

№ 127.

Въ С. Петербургѣ. Октября 30 дня, 1863 года.

1.

ВЫСОЧАЙШИМЪ ЕГО ИМПЕРАТОРСКАГО ВЕЛИЧЕСТВА приказомъ, отданнымъ въ 20-й день сего Октября,

Переводятся:

Кіевскаго Гусарскаго Его Императорскаго Высочества Князя Николая Максимиліановича полка резервнаго дивизіона Штабсъ-Ротмистръ *Хитровъ*.

Сибирскаго Гренадерскаго Его Императорскаго Высочества Великаго Князя Николая Николаевича Старшаго полка Капитаны: *Колотинскій* и *Исаковъ*,—

всѣ трое въ Корпусъ Жандармовъ, первый съ переименованіемъ въ Штабсъ-Капитаны.

2.

Корпуса Жандармовъ Капитаны: *Колотинскій* и *Исаковъ* и Штабсъ-Капитанъ *Хитровъ*, назначаются за Адъютантовъ къ Губернскимъ Жандармскимъ Штабъ-Офицерамъ: первый—Саратовскому, второй—Тульскому, а послѣдній—Смоленскому.

3.

Инспекторскій Департаментъ Военнаго Министерства, отношеніемъ отъ 24-го сего Октября за № 10176-мъ увѣдомилъ, что Военный Министръ, на основаніи 631 и 754 ст. и примѣчанія къ сей послѣд-

ней 5 Тома Св. Воен. Постановл. по 1-му продолженію, разрѣшилъ: нижнимъ чинамъ Корпуса Жандармовъ, значущимся въ прилагаемой у сего выпискѣ изъ общаго списка, за безпорочную выслугу въ унтеръ-офицерскомъ званіи узаконенныхъ лѣтъ и за добровольный отказъ отъ производства въ военный офицерскій и классный чинъ, производить жалованье по 100 руб., а тѣмъ изъ нихъ, кои получаютъ таковое по усиленнымъ окладамъ—по 150 руб. сер. въ годъ, съ предоставленіемъ и другихъ преимуществъ, Всемилостивѣйше дарованныхъ подобнымъ нижнимъ чинамъ; о производствѣ же означеннаго жалованья тѣмъ изъ нихъ, коимъ слѣдуетъ таковое отъ Коммисаріатскаго вѣдомства, сообщено Инспекторскимъ Департаментомъ Коммисаріатскому Департаменту 16-го Іюля сего года за № 6422-мъ.

Объявляю о семъ по Корпусу Жандармовъ, для надлежаго исполненія.

Подлинный подписалъ: За отсутствіемъ Шефа Жандармовъ, Начальникъ Штаба, Свиты ЕГО ВЕЛИЧЕСТВА Генералъ-Маіоръ *Потаповъ*.

Къ № 127-му.

ВЫПИСКА

изъ общаго списка строевымъ и нестроевымъ нижнимъ чинамъ Корпуса Жандармовъ, удостоеннымъ за отказъ отъ производства въ военный офицерскій и классный чинъ, къ назначенію жалованья по 100 р., а по усиленнымъ окладамъ по 150 р. сер. въ годъ, съ предоставленіемъ и другихъ преимуществъ, изложенныхъ въ ст. 613, 631 и 754 Тома 5-го Св. Воен. Пост. по 1-му продолженію.

Какихъ командъ и кто именно.	Съ котораго времени должны пользоваться слѣдующимъ за отказъ отъ производства окладомъ жалованья.
Л. Гв. Жандармскаго полуэскадрона,	
старшій вахмистръ Павелъ Дрозденко	Съ 18 Марта 1863 г.
Жандармскаго полуэскадрона № 2-го,	
унтеръ-офицеръ Иванъ Журавскій	— 31 Декабря 1862 г.
Московскаго Жандармскаго дивизіона,	
унтеръ-офицеръ Родіонъ Павловъ.	— 20 Апрѣля 1863 г.
Управленій Жандармскихъ Штабъ-Офицеровъ,	
писаря:	
Гродненскаго,	
Андрей Моисѣевъ	— 30 Марта 1862 г.

Казанскаго,	
Козьма Григорьевъ	Съ 30 Апрѣля 1862 г.
Тобольскаго,	
Александръ Николаевъ . . .	— 18 Іюня 1862 г.
Курскаго,	
Иванъ Ведерниковъ	— 12 Ноября 1862 г.
Одесскаго,	
Давыдъ Черняевскій . . .	— 26 Октября 1862 г.
Самарскаго,	
Николай Сычуровъ	— 25 Января 1863 г.
Подольскаго,	
Егоръ Самойловъ	
Ковенскаго,	
Ѳедоръ Прокофьевъ	
Жандармскихъ командъ:	
Житомирской,	Съ 20 Марта 1863 г.
Николай Марченко	
Могилевской,	
Филиппъ Гурьяновъ	
Россіенской,	
Иванъ Батуринъ	
Кишиневской,	
пахмистръ	
Прокофій Степанко	— 7 Января 1863 г.
Полтавской,	
унтеръ-офицеръ	
Степанъ Марченко	— 16 Марта 1863 г.

Радомской,	
писарь Алексѣй Федосѣевъ	Съ 15 Мая 1862 г.
Гельсингфорской,	
вахмистръ Александръ Страховъ	— 11 Апрѣля 1863 г.
Люблинской,	
унтеръ офицеръ Леонъ Перецинскій	— 8 Апрѣля 1863 г.
Дежурства 6-го Округа Корпуса Жандармовъ,	
писаря: Павелъ Дмитріевъ . . . . Иванъ Васильевъ.	— 17 Января 1863 г.
Управленія Начальника III Округа Корпуса Жандармовъ,	
Михей Лебедевъ	— 8 Апрѣля 1863 г.

Подлинную подписалъ: Начальникъ Штаба, Свиты ЕГО ВЕЛИЧЕСТВА Генералъ-Маіоръ *Потаповъ.*

Свѣрялъ Секретарь *Брагинъ.*

ПРИКАЗЪ

ПО КОРПУСУ ЖАНДАРМОВЪ.

№ 128.

Въ С. Петербургѣ. Октября 31 дня, 1863 года.

1.

Старшій Адъютантъ Дежурства 8-го Округа Корпуса Жандармовъ, Штабсъ-Капитанъ сего Корпуса *Клименко*, по распоряженію Шефа Жандармовъ, отчисляется отъ занимаемой имъ настоящей должности, съ прикомандированіемъ къ Штабу Корпуса Жандармовъ.

2.

Въ приказѣ Военнаго Министра, отъ 24-го сего Октября за № 334-мъ объявлено, что Военный Совѣтъ, согласно съ представленіемъ Инспекторскаго Департамента, основанномъ на ходатайствѣ Его Императорскаго Высочества Командующаго Кавказскою Арміею, опредѣлилъ:

1) Управленіе Дербентскаго Жандармскаго Штабъ-Офицера упразднить.

2) При Начальникѣ 6-го Округа Корпуса Жандармовъ учредить должность Штабъ-Офицера, для особыхъ порученій, съ производствомъ ему жалованья по чину и столовыхъ по 560 руб. 40 коп. сереб. въ годъ,—и

3) Потребную на содержаніе сего Штабъ-Офицера въ настоящемъ году сумму обратить изъ сбере-

женія, которое произойдетъ отъ упраздненія означеннаго Управленія.

Положеніе это въ 8-й день сего Октября ВЫСОЧАЙШЕ утверждено.

Дѣлаю объ этомъ извѣстнымъ по Корпусу Жандармовъ, для надлежащаго исполненія и свѣдѣнія.

Подлинный подписалъ: За отсутствіемъ Шефа Жандармовъ, Начальникъ Штаба, Свиты ЕГО ВЕЛИЧЕСТВА Генералъ-Маіоръ *Потаповъ*.

ПРИКАЗЪ

ПО КОРПУСУ ЖАНДАРМОВЪ.

№ 129.

Въ С. Петербургѣ. Ноября 1 дня, 1863 года.

ГОСУДАРЬ ИМПЕРАТОРЪ ВЫСОЧАЙШЕ соизволъ мнѣ повелѣть: по возвращеніи моемъ нынѣ изъ путешествія ЕГО ИМПЕРАТОРСКАГО ВЕЛИЧЕСТВА, вступить въ Управленіе ВСЕМИЛОСТИВѢЙШЕ ввѣренными мнѣ частями.

Объявляю о семъ по ввѣренному мнѣ Корпусу, для надлежащаго исполненія.

Подлинный подписалъ: Шефъ, Генералъ-Адъютантъ *Князь Долгоруковъ 1-й.*

ПРИКАЗЪ

ПО КОРПУСУ ЖАНДАРМОВЪ.

№ 130.

Въ С. Петербургѣ. Ноября 2 дня, 1863 года.

1.

Начальникъ 2-го Округа Корпуса Жандармовъ донесъ мнѣ, что бывшій Командиръ Московскаго Жандармскаго дивизіона, нынѣ Начальникъ 7-го Округа Корпуса Жандармовъ, Генералъ-Маіоръ *Слезкинъ 2*, сдалъ дивизіонъ назначенному на его мѣсто Маіору *Мею* въ теченіи $5^1/_2$ часовъ, во всемъ на законномъ основаніи и въ совершенной исправности.

За таковую скорую и исправную сдачу дивизіона, доказывающую отличное состояніе онаго во всѣхъ отношеніяхъ, я поставляю себѣ пріятнымъ долгомъ изъявить Генералъ-Маіору *Слезкину* искреннѣйшую мою благодарность.

2.

Въ циркулярѣ Инспекторскаго Департамента Военнаго Министерства, отъ 23-го минувшаго Октября за № 146-мъ, изложенъ порядокъ о томъ, какъ слѣдуетъ поступать съ исповѣдными списками воинскихъ чиновъ Римско-Католическаго и Лютеранскаго исповѣданій.

Дѣлаю объ этомъ извѣстнымъ по ввѣренному мнѣ Корпусу, для надлежащаго свѣдѣнія и руководства.

Подлинный подписалъ: Шефъ, Генералъ-Адъютантъ *Князь Долгоруковъ 1-й*.

ПРИКАЗЪ

ПО КОРПУСУ ЖАНДАРМОВЪ.

№ 131.

Въ С. Петербургѣ. Ноября 4 дня, 1863 года.

1.

ВЫСОЧАЙШИМЪ ЕГО ИМПЕРАТОРСКАГО ВЕЛИЧЕСТВА приказомъ, отданнымъ въ 26-й день минувшаго Октября,

Производится

Младшій Штабъ-Офицеръ Варшавскаго Жандармскаго дивизіона Подполковникъ *Трушинскій* — въ Полковники, съ увольненіемъ отъ службы, съ мундиромъ и съ пенсіономъ полнаго высшаго оклада.

2.

Состоящему при мнѣ для особыхъ порученій, Корпуса Жандармовъ Генералъ-Маіору *Левенталю* изъявляю мою благодарность за вполнѣ удовлетворительное управленіе 1-мъ Округомъ Корпуса Жандармовъ, во время отсутствія Начальника онаго, Свиты ЕГО ВЕЛИЧЕСТВА Генералъ-Маіора Дренякина.

3.

Жандармскаго полуэскадрона № 2-го Поручикъ *Ломтевъ* назначается мною за Адъютанта къ Орловскому Губернскому Жандармскому Штабъ-Офицеру, на мѣсто Штабсъ-Капитана *Мулюкина*, который

отчисляется отъ этой должности, съ прикомандированіемъ къ Штабу Корпуса Жандармовъ.

Объявляю о семъ по ввѣренному мнѣ Корпусу для надлежащаго свѣдѣнія и исполненія.

Подлинный подписалъ: Шефъ, Генералъ-Адъютантъ *Князь Долгоруковъ 1-й.*

ПРИКАЗЪ

ПО КОРПУСУ ЖАНДАРМОВЪ.

№ 132.

Въ С. Петербургѣ. Ноября 7 дня, 1863 года.

1.

ВЫСОЧАЙШИМЪ ЕГО ИМПЕРАТОРСКАГО ВЕЛИЧЕСТВА приказомъ, отданнымъ въ 1-й день сего Ноября,

Назначается

Корпуса Жандармовъ Капитанъ *Владимірскій*—Старшимъ Адъютантомъ Дежурства 5-го Округа сего Корпуса.

2.

Полицейскаго Управленія С.-Петербурго-Варшавской Желѣзной дороги, Корпуса Жандармовъ Капитаны: *Енакіевъ*, *Куликовскій* и *Виттихъ* и Поручикъ *Геръ*, за примѣрную ревность и особенные заслуги, оказанныя при исполненіи своихъ обязанностей въ настоящихъ обстоятельствахъ Западнаго Края, въ 12-й день минувшаго Октября, ВСЕМИЛОСТИВѢЙШЕ пожалованы орденами: *Енакіевъ* и *Куликовскій* — Св. Станислава 2-й степени, *Виттихъ* — Св. Анны 3-й степени и *Геръ*—Св. Станислава 3-й степени.

Объявляю о семъ по ввѣренному мнѣ Корпусу, для надлежащаго исполненія и свѣдѣнія.

Подлинный подписалъ: Шефъ, Генералъ-Адъютантъ *Князь Долгоруковъ 1-й*.

ПРИКАЗЪ

ПО КОРПУСУ ЖАНДАРМОВЪ.

№ 133.

Въ С. Петербургѣ. Ноября 7 дня, 1863 года.

1.

ВЫСОЧАЙШИМЪ ЕГО ИМПЕРАТОРСКАГО ВЕЛИЧЕСТВА приказомъ, отданнымъ въ 3-й день сего Ноября,

Назначается

Корпуса Жандармовъ Штабсъ-Капитанъ *Смольяниновъ* — Рыбинскимъ Уѣзднымъ Исправникомъ, съ зачисленіемъ по Армейской Кавалеріи Штабсъ-Ротмистромъ.

2.

Начальникъ Рижской Жандармской команды, Маіоръ *Фрейтагъ*, съ ВЫСОЧАЙШАГО разрѣшенія, прикомандировывается къ Штабу Корпуса Жандармовъ, съ состояніемъ по сему Корпусу и съ отчисленіемъ отъ занимаемой имъ настоящей должности.

3.

С.-Петербургскаго Жандармскаго дивизіона Поручикъ *Некляевъ* назначается мною Начальникомъ Рижской Жандармской команды.

Объявляю о семъ по ввѣренному мнѣ Корпусу, для надлежащаго исполненія.

Подлинный подписалъ: Шефъ, Генералъ-Адъютантъ *Князь Долгоруковъ 1-й.*

ПРИКАЗЪ

ПО КОРПУСУ ЖАНДАРМОВЪ.

№ 134.

Въ С. Петербургѣ. Ноября 9 дня, 1863 года.

1.

ВЫСОЧАЙШИМЪ ЕГО ИМПЕРАТОРСКАГО ВЕЛИЧЕСТВА приказомъ, отданнымъ въ 3-й день сего Ноября, за № 47-мъ,

Производится за выслугу лѣтъ

Аудиторъ Дежурства 7-го Округа Корпуса Жандармовъ, Титулярный Совѣтникъ *Савельевъ*, въ Коллежскіе Ассессоры, со старшинствомъ съ 29-го Іюня 1863 года.

Переводится

Чиновникъ для письма Канцеляріи Статсъ-Секретаря у принятія прошеній, на ВЫСОЧАЙШЕЕ Имя приносимыхъ, Коллежскій Секретарь *Нестеровъ*, Секретаремъ при Начальникѣ 1-го Округа Корпуса Жандармовъ.

2.

Въ дополненіи къ ВЫСОЧАЙШЕМУ приказу, отданному 4-го сего Ноября изъяснено, что ГОСУДАРЬ ИМПЕРАТОРЪ, произведя того дня смотръ, въ числѣ прочихъ войскъ, Лейбъ-Гвардіи Жандармскому полуэскадрону, — изволилъ найти войска эти въ отличномъ во всѣхъ отношеніяхъ состояніи и превосходномъ устройствѣ, за что ЕГО ВЕЛИЧЕСТВО

объявляетъ **МОНАРШЕЕ** благоволеніе всѣмъ начальствующимъ лицамъ; нижнимъ же чинамъ, въ строю бывшимъ, жалуетъ по 50-ти коп. сереб. на человѣка.

Дѣлаю объ этомъ извѣстнымъ по ввѣренному мнѣ Корпусу, для надлежащаго исполненія и свѣдѣнія.

Подлинный подписалъ: Шефъ, Генералъ-Адъютантъ *Князь Долгоруковъ 1-й.*

ПРИКАЗЪ

ПО КОРПУСУ ЖАНДАРМОВЪ.

№ 135.

Въ С. Петербургѣ. Ноября 12 дня, 1863 года.

1.

ВЫСОЧАЙШИМЪ ЕГО ИМПЕРАТОРСКАГО ВЕЛИЧЕСТВА приказомъ, отданнымъ въ 9-й день сего Ноября,

Назначается

Корпуса Жандармовъ Штабсъ-Капитанъ *Золотовскій* — для особыхъ порученій къ Начальнику 6-го Округа Корпуса Жандармовъ.

Умершій исключается изъ списковъ

Корпуса Жандармовъ Капитанъ *Тетеринъ*.

2.

Въ циркулярахъ Инспекторскаго Департамента Военнаго Министерства объявлено:

31-го минувшаго Октября за № 151-мъ о соблюденіи правилъ, установленныхъ для перевозки войскъ по желѣзнымъ дорогамъ,—и

2-го Ноября за № 153-мъ объ изданіи въ наступающемъ 1864 году журнала «Чтенія для солдатъ» и «Сборника солдатскихъ сочиненій».

Дѣлаю объ этомъ извѣстнымъ по ввѣренному мнѣ Корпусу, для надлежащаго свѣдѣнія и исполненія.

Подлинный подписалъ: Шефъ, Генералъ-Адъютантъ *Князь Долгоруковъ 1-й*.

ПРИКАЗЪ

ПО КОРПУСУ ЖАНДАРМОВЪ.

№ 136.

Въ С. Петербургѣ. Ноября 13 дня, 1863 года.

1.

ВЫСОЧАЙШИМЪ ЕГО ИМПЕРАТОРСКАГО ВЕЛИЧЕСТВА приказомъ, отданнымъ въ 10-й день сего Ноября,

Переводятся:

По Кавалеріи,

Литовскаго Уланскаго Его Императорскаго Высочества Эрцъ-Герцога Австрійскаго Альберта полка Поручикъ *Добачевскій.*

По Пѣхотѣ,

Состоящій по Армейской Пѣхотѣ Капитанъ *Скляренко.*

Пѣхотныхъ полковъ:

Софійскаго, Подпоручикъ *Розенблатъ.*

Черниговскаго Генералъ-Фельдмаршала Графа Дибича-Забалканскаго, Штабсъ-Капитанъ *Гейзе.*

Петрозаводскаго баталіона Внутренней Стражи Подпоручикъ *Селивановъ,*—

всѣ пятеро въ С.-Петербургскій Жандармскій дивизіонъ, изъ нихъ *Розенблатъ* и *Селивановъ* Прапорщиками.

2.

Московскаго Жандармскаго дивизіона Поручикъ

Шлепперъ переводится мною въ С.-Петербургскій Жандармскій дивизіонъ.

Объявляю о семъ по ввѣренному мнѣ Корпусу, для надлежащаго исполненія.

Подлинный подписалъ: Шефъ, Генералъ-Адъютантъ *Князь Долгоруковъ 1-й.*

ПРИКАЗЪ

ПО КОРПУСУ ЖАНДАРМОВЪ.

№ 137.

Въ С. Петербургѣ. Ноября 14 дня, 1863 года.

1.

ВЫСОЧАЙШИМЪ ЕГО ИМПЕРАТОРСКАГО ВЕЛИЧЕСТВА приказомъ, отданнымъ въ 11-й день сего Ноября,

Производится за отличіе по службѣ

Варшавскаго Жандармскаго дивизіона Поручикъ *Околовичъ*—въ Штабсъ-Капитаны.

Увольняется отъ службы за болѣзнію

Корпуса Жандармовъ Поручикъ *Гордѣенко* — Штабсъ-Капитаномъ, съ мундиромъ и съ пенсіономъ полнаго оклада.

2.

Въ циркулярѣ Инспекторскаго Департамента Военнаго Министерства, отъ 12-го сего Ноября за *№* 155-мъ, объявлено относительно награжденія нашивками нижнихъ чиновъ, записанныхъ въ штрафной журналъ.

Дѣлаю объ этомъ извѣстнымъ по ввѣренному мнѣ Корпусу, для надлежащаго исполненія и руководства.

Подлинный подписалъ: Шефъ, Генералъ-Адъютантъ *Князь Долгоруковъ 1-й.*

ПРИКАЗЪ

ПО КОРПУСУ ЖАНДАРМОВЪ.

№ 138.

Въ С. Петербургѣ. Ноября 16 дня, 1863 года.

1.

ВЫСОЧАЙШИМЪ ЕГО ИМПЕРАТОРСКАГО ВЕЛИЧЕСТВА приказомъ, отданнымъ въ 14-й день сего Ноября,

Производится за отличіе по службѣ

Состоявшій Адъютантомъ при Начальникѣ 7-го Округа Корпуса Жандармовъ, Ротмистръ Лейбъ-Гвардіи Кирасирскаго ЕЯ ВЕЛИЧЕСТВА полка *Вешняковъ*, въ Подполковники, съ зачисленіемъ по Армейской Кавалеріи.

2.

Сынъ Коллежскаго Ассесора Николай Павловъ *Губерти*, согласно поданнаго имъ по командѣ на ВЫСОЧАЙШЕЕ Имя прошенія, опредѣляется мною на службу, на правахъ вольноопредѣляющихся, въ Московскій Жандармскій дивизіонъ, какъ выдержавшій установленный экзаменъ въ наукахъ, унтеръ-офицеромъ, съ выслугою трехъ мѣсяцевъ за рядоваго.

Объявляю о семъ по ввѣренному мнѣ Корпусу, для надлежащаго исполненія.

Подлинный подписалъ: Шефъ, Генералъ-Адъютантъ *Князь Долгоруковъ 1-й.*

ПРИКАЗЪ

ПО КОРПУСУ ЖАНДАРМОВЪ.

№ 139.

Въ С. Петербургѣ. Ноября 19 дня, 1863 года.

1.

ЕГО ИМПЕРАТОРСКОЕ ВЕЛИЧЕСТВО, по докладу Думы знака отличія безпорочной службы, въ 22-й день Августа сего года, ВСЕМИЛОСТИВѢЙШЕ соизволилъ пожаловать таковой знакъ поименованнымъ въ прилагаемомъ при семъ спискѣ Штабъ-Офицерамъ Корпуса Жандармовъ, за безпорочную выслугу въ офицерскихъ чинахъ опредѣленныхъ сроковъ.

2.

Сынъ Губернскаго Секретаря Владиміръ Михайловъ *Мусковъ*, согласно поданнаго имъ по командѣ на ВЫСОЧАЙШЕЕ Имя прошенія, опредѣляется мною на службу въ Московскій Жандармскій дивизіонъ на правахъ вольноопредѣляющихся, какъ выдержавшій установленный экзаменъ въ наукахъ, унтеръ-офицеромъ, съ выслугою трехъ мѣсяцевъ за рядоваго.

Объявляю о семъ по ввѣренному мнѣ Корпусу, для надлежащаго исполненія.

Подлинный подписалъ: Шефъ, Генералъ-Адъютантъ *Князь Долгоруковъ 1-й.*

[illegible]

[illegible]

№ 136.

[illegible]

[illegible]

[illegible]

Къ № 139-му.

СПИСОКЪ

Чиновникамъ, коимъ 22 Августа 1863 года Всемилостивѣйше пожалованы Знаки отличія безпорочной службы.

№	Чины, имена и фамиліи.	Время дѣйств. выслуги, за всѣми вычет. и безъ оныхъ. Годы.	Мѣсяцы.	Числа.	По какое время исчислена выслуга.	Достоинство пожалованнаго Знака и на какой лентѣ.	Нумера Грамотъ.
	Пожалованный знакомъ отличія въ первый разъ.						
1	Жандармскій Штабъ-Офицеръ Вологодской губерніи, Подполковникъ Федоръ *Кистеръ*.	15	4	29	по 3-е Апрѣля 1858 г.	XV Георг.	29
	Пожалованный знакомъ отличія высшей степени.						
2	Жандармскій Штабъ-Офицеръ Черниговской губерніи, Полковникъ Владиміръ *Шульговскій*.	41	5	15	по 22-е Марта 1863 г.	XL Георг.	84

Подлинный подписалъ: Начальникъ Штаба, Свиты ЕГО ВЕЛИЧЕСТВА Генералъ-Маіоръ *Потаповъ*.

Скрѣпилъ: Оберъ-Аудиторъ *Михайловъ*.

1	Жандармский Штабъ-Офицеръ Подольскаго губерн.			по 3-е Апр.		XX Легіон.	20		
2	Жандармскій Штабъ-Офицеръ Подольскаго губерніи	41	5	15	1863 г. по 12-е Апр.	XI Легіон.	84		

ПРИКАЗЪ
ПО КОРПУСУ ЖАНДАРМОВЪ.

№ 140.

Въ С. Петербургѣ. Ноября 20 дня, 1863 года.

1.

По распоряженію Намѣстника въ Царствѣ Польскомъ,

Назначены Начальниками Жандармскихъ командъ:

Варшавскаго Жандармскаго дивизіона Капитаны: *Вольбекъ*—Келецкой, и *Жучковскій*—Луковской.

Начальникъ Келецкой Жандармской команды, Капитанъ *Рихтеръ* — Начальникомъ Маріампольской Жандармской команды.

Состоящій за Адъютанта при Начальникѣ 3-го Отдѣленія III-го Округа Корпуса Жандармовъ, Штабсъ-Капитанъ *Поленсъ* — Начальникомъ Велюнской Жандармской команды.

Переведены:

Штабсъ-Капитаны, Начальники Жандармскихъ командъ: Маріампольской—*Скорино* и Велюнской *Гласко*,—оба въ Варшавскій Жандармскій дивизіонъ.

2.

Сынъ Титулярнаго Совѣтника Павелъ Карловъ *Кемпе*, согласно поданнаго имъ по командѣ на ВЫСОЧАЙШЕЕ Имя прошенія, опредѣляется мною на службу въ Московскій Жандармскій дивизіонъ, на правахъ вольно-опредѣляющихся, какъ имѣющій уста-

новленное свидѣтельство о наукахъ, унтеръ-офицеромъ, съ выслугою трехъ мѣсяцевъ за рядоваго.

Объявляю о семъ по ввѣренному мнѣ Корпусу, для надлежащаго свѣдѣнія и исполненія.

Подлинный подписалъ: Шефъ, Генералъ-Адъютантъ *Князь Долгоруковъ 1-й*.

ПРИКАЗЪ

ПО КОРПУСУ ЖАНДАРМОВЪ.

№ 141.

Въ С. Петербургѣ. Ноября 26 дня, 1863 года.

1.

ВЫСОЧАЙШИМЪ ЕГО ИМПЕРАТОРСКАГО ВЕЛИЧЕСТВА приказомъ, отданнымъ въ 23-й день сего Ноября,

Назначается

Корпуса Жандармовъ Полковникъ *Массоніусъ*— состоять при Инспекторскомъ Департаментѣ Военнаго Министерства, съ зачисленіемъ по Армейской Кавалеріи.

2.

Въ приказѣ Военнаго Министра отъ 20-го сего Ноября за *№* 384-мъ изложено ВЫСОЧАЙШЕ утвержденное положеніе Военнаго Совѣта, съ постановленіемъ правилъ на счетъ распредѣленія по чинамъ Штабъ и Оберъ-Офицеровъ Корпуса Жандармовъ, для штатнаго учета и производства въ чины.

3.

Въ циркулярахъ Инспекторскаго Департамента Военнаго Министерства объявлено:

15-го сего Ноября за № 156-мъ, объ отсылкѣ въ мѣстныя Уѣздныя Казначейства артельныхъ денегъ, остающихся послѣ умершихъ нижнихъ чиновъ, —и

19-го Ноября за № 161-мъ, о квартирныхъ деньгахъ семействамъ воинскихъ чиновъ.

Дѣлаю объ этомъ извѣстнымъ по ввѣренному мнѣ Корпусу, для надлежащаго руководства.

Подлинный подписалъ: Шефъ, Генералъ-Адъютантъ *Князь Долгоруковъ 1-й*.

ПРИКАЗЪ

ПО КОРПУСУ ЖАНДАРМОВЪ.

№ 142.

Въ С. Петербургѣ. Ноября 28 дня, 1863 года.

1.

Старшій Адъютантъ Штаба Корпуса Жандармовъ Полковникъ *Бачмановъ*, назначается мною исправляющимъ должность Дежурнаго Штабъ-Офицера сего Штаба.

2.

Адъютанту Свиты ЕГО ВЕЛИЧЕСТВА Генералъ-Маіора Потапова, Штабсъ-Ротмистру Нарвскаго Гусарскаго Его Императорскаго Высочества Великаго Князя Константина Николаевича полка *Донаурову*, предписываю, впредь до замѣщенія должности Старшаго Адъютанта Штаба Корпуса Жандармовъ, вступить въ исправленіе этой должности.

Подлинный подписалъ: Шефъ, Генералъ-Адъютантъ *Князь Долгоруковъ 1-й.*

ПРИКАЗЪ

ПО КОРПУСУ ЖАНДАРМОВЪ.

№ 143.

Въ С. Петербургѣ. Ноября 30 дня, 1863 года.

1.

Уволенный отъ службы за болѣзнію изъ 4-го резервнаго баталіона Вологодскаго Пѣхотнаго полка унтеръ-офицеръ Петръ Ѳедоровъ *Вышеславцовъ*, согласно поданнаго имъ по командѣ прошенія, опредѣляется мною на службу Лейбъ-Гвардіи въ Жандармскій полуэскадронъ, прежнимъ унтеръ-офицерскимъ званіемъ.

2.

Въ приказѣ Военнаго Министра отъ 24-го сего Ноября за № 391-мъ объявлено, что ГОСУДАРЬ ИМПЕРАТОРЪ ВЫСОЧАЙШЕ повелѣть соизволилъ: некомплектъ людей въ Иркутской Жандармской командѣ пополнять, на будущее время, выборомъ нижнихъ чиновъ изъ Сибирскаго Линейнаго № 11-го баталіона, съ соблюденіемъ правилъ, изложенныхъ въ приказахъ по военному вѣдомству отъ 14-го Октября 1861-го за № 204 и 18-го Февраля 1862 г. за № 53.

3.

Въ циркулярѣ Инспекторскаго Департамента Военнаго Министерства отъ 20-го сего Ноября за № 162-мъ объявлено, объ утвержденіи медицинскихъ

свидѣтельствъ въ тѣхъ частяхъ войскъ, гдѣ медиковъ по штату не положено.

Дѣлаю объ этомъ извѣстнымъ по ввѣренному мнѣ Корпусу, для надлежащаго исполненія и свѣдѣнія.

Подлинный подписалъ: Шефъ, Генералъ-Адъютантъ *Князь Долгоруковъ 1-й.*

ПРИКАЗЪ

ПО КОРПУСУ ЖАНДАРМОВЪ.

№ 144.

Въ С. Петербургѣ. Декабря 2 дня, 1863 года.

1.

ВЫСОЧАЙШИМЪ ЕГО ИМПЕРАТОРСКАГО ВЕЛИЧЕСТВА приказомъ, отданнымъ въ 30-й день минувшаго Ноября,

Производится

Лейбъ-Гвардіи Жандармскаго полуэскадрона изъ унтеръ-офицеровъ въ Прапорщики *Николаевъ*, въ Московскій Жандармскій дивизіонъ.

2.

ГОСУДАРЬ ИМПЕРАТОРЪ ВСЕМИЛОСТИВѢЙШЕ соизволилъ пожаловать въ награду: Таврическому Жандармскому Штабъ-Офицеру Подполковнику *Калмаха*—орденъ Св. Станислава 2-й ст. съ ИМПЕРАТОРСКОЮ Короною; состоящему за Адъютанта при означенномъ Штабъ-Офицерѣ Капитану *Охочинскому* и Начальнику Симферопольской Жандармской команды Капитану *Соколовскому*—по полугодовому окладу жалованья каждому.

3.

Состоящій за Адъютанта при Каменецъ-Подольскомъ Жандармскомъ Штабъ-Офицерѣ, Капитанъ *Крайскій*, отчисляется мною отъ занимаемой имъ настоящей должности, съ прикомандированіемъ къ Штабу Корпуса Жандармовъ.

Прикомандированный къ Штабу Корпуса Жандармовъ, Лейбъ-Гренадерскаго Екатеринославскаго ЕГО ВЕЛИЧЕСТВА полка Подпоручикъ *Старовъ*, назначается мною Исправляющимъ должность за Адъютанта при Каменецъ-Подольскомъ Жандармскомъ Штабъ-Офицерѣ.

Объявляю о семъ по ввѣренному мнѣ Корпусу, для надлежащаго исполненія.

Подлинный подписалъ: Шефъ, Генералъ-Адъютантъ *Князь Долгоруковъ 1-й*.

ПРИКАЗЪ

ПО КОРПУСУ ЖАНДАРМОВЪ.

№ 145.

Въ С. Петербургѣ. Декабря 5 дня, 1863 года.

1.

ВЫСОЧАЙШИМЪ ЕГО ИМПЕРАТОРСКАГО ВЕЛИЧЕСТВА приказомъ, отданнымъ въ 3-й день сего Декабря,

Увольняется въ отпускъ

Корпуса Жандармовъ Штабсъ-Капитанъ *Гурьевъ*, въ гг. С.-Петербургъ и Москву, на 4 мѣсяца, съ зачисленіемъ по Армейской Кавалеріи Штабсъ-Ротмистромъ.

2.

ГОСУДАРЬ ИМПЕРАТОРЪ, по всеподданнѣйшему докладу Кавалерской Думы Ордена Св. Владиміра, въ 22-й день Сентября сего года, ВСЕМИЛОСТИВѢЙШЕ соизволилъ пожаловать Начальника Ярославской Жандармской команды Маіора Ивана *Елисѣенкова*, за выслугу имъ въ офицерскихъ чинахъ 35-ти лѣтъ, кавалеромъ сего Ордена 4-й степени.

3.

Въ приказѣ Военнаго Министра отъ 25-го минувшаго Ноября за № 393-мъ объявлено ВЫСОЧАЙШЕ утвержденное положеніе Комитета Министровъ о томъ, чтобы выдачу уволеннымъ отъ службы чинамъ военнаго вѣдомства вторично указовъ

объ отставкѣ и аттестатовъ, въ замѣнъ утраченныхъ, возложить на то начальство, отъ котораго были выданы означенные документы.

Дѣлаю объ этомъ извѣстнымъ по ввѣренному мнѣ Корпусу, для надлежащаго исполненія и руководства.

Подлинный подписалъ: Шефъ, Генералъ-Адъютантъ *Князь Долгоруковъ 1-й.*

ПРИКАЗЪ

ПО КОРПУСУ ЖАНДАРМОВЪ.

№ 146.

Въ С. Петербургѣ. Декабря 7 дня, 1863 года.

1.

ВЫСОЧАЙШИМЪ приказомъ, отданнымъ въ 5-й день сего Декабря,

Умершій исключается изъ списковъ

Дежурный Штабъ-Офицеръ Штаба Корпуса Жандармовъ, Полковникъ Майвалдовъ.

2.

Въ приказѣ Военнаго Министра, отъ 26-го минувшаго Ноября за № 396-мъ, объявлено ВЫСОЧАЙШЕ утвержденное положеніе Военнаго Совѣта о томъ, что время нахожденія Штабъ и Оберъ-Офицеровъ въ безсрочномъ отпуску не подлежитъ исключенію изъ лѣтъ службы: а.) для опредѣленія старшинства въ чинѣ при производствѣ на вакансіи или за отличіе по службѣ,—если они возвратились изъ безсрочнаго отпуска до истеченія года, и б.) для опредѣленія права на чинъ, мундиръ и пенсію при увольненіи отъ службы, если они находились въ безсрочномъ отпуску не болѣе 4-хъ мѣсяцевъ.

3.

Состоящему за Адъютанта при Воронежскомъ Жандармскомъ Штабъ Офицерѣ, Капитану *Клепацкому*, за точное и вполнѣ удовлетворительное исполне-

ніе особо возложеннаго на него порученія, объявляю искреннюю мою благодарность.

Дѣлаю объ этомъ извѣстнымъ по ввѣренному мнѣ Корпусу, для надлежащаго свѣдѣнія

Подлинный подписалъ: Шефъ, Генералъ-Адъютантъ *Князь Долгоруковъ 1-й.*

ПРИКАЗЪ

ПО КОРПУСУ ЖАНДАРМОВЪ.

№ 147.

Въ С. Петербургѣ. Декабря 9 дня, 1863 года.

Въ слѣдствіе возбужденнаго вопроса, Инспекторскій Департаментъ Военнаго Министерства отъ 2-го сего Декабря за № 5667-мъ увѣдомилъ, что, по отзыву Редакціи Россійской Военной Хроники, право, присвоенное Жандармскимъ Штабъ-Офицерамъ имѣть, сверхъ Жандармскаго мундира, общій Армейскій, относится только до этихъ Штабъ-Офицеровъ *лично*; относительно же *деньщиковъ* ихъ должно быть соблюдаемо прежнее правило, а именно: цвѣтъ сукна мундира, шароваръ и плаща деньщиковъ и покрой оныхъ должны быть одинаковы съ положенными для нижнихъ чиновъ Жандармскихъ командъ, съ тѣмъ только отличіемъ, что вмѣсто металическихъ пуговицъ, употребляются пуговицы обтяжныя суконныя и плечевыхъ погоновъ не полагается. Шапка деньщиковъ должна быть также одинаковаго цвѣта съ шапкою нижнихъ чиновъ, только вдоль тульи вшиваются три канта: два по обѣимъ сторонамъ козырька и одинъ сзади по серединѣ шапки; цвѣтъ кантовъ одинаковый съ кантомъ по верху тульи.

Дѣлая объ этомъ извѣстнымъ по ввѣренному мнѣ Корпусу, присовокупляю, что деньщики Оберъ-Офицеровъ Корпуса Жандармовъ, состоящихъ за Адъю-

тантовъ при Жандармскихъ Штабъ-Офицерахъ, должны имѣть обмундированіе по формѣ, присвоенной деньщикамъ Старшихъ и Генеральскихъ Адъютантовъ.

Подлинный подписалъ: Шефъ, Генералъ-Адъютантъ *Князь Долгоруковъ 1-й.*

ПРИКАЗЪ

ПО КОРПУСУ ЖАНДАРМОВЪ.

№ 148.

Въ С. Петербургѣ. Декабря 10 дня, 1863 года.

1.

ВЫСОЧАЙШИМЪ ЕГО ИМПЕРАТОРСКАГО ВЕЛИЧЕСТВА приказомъ, отданнымъ въ 7-й день сего Декабря,

Увольняется отъ службы

Начальникъ Опатовской Жандармской команды Маіоръ *Яницкій*, съ мундиромъ и съ пенсіономъ полнаго оклада,

2.

Въ приказѣ Военнаго Министра отъ 2-го сего Декабря за *№* 411-мъ объявлено, что ГОСУДАРЬ ИМПЕРАТОРЪ ВЫСОЧАЙШЕ соизволилъ утвердить прилагаемое присемъ Положеніе объ Уѣздныхъ Жандармскихъ командахъ въ 6-ти Сѣверозападныхъ губерніяхъ: Виленской, Ковенской, Гродненской, Минской, Могилевской и Витебской.

Дѣлаю объ этомъ извѣстнымъ по ввѣренному мнѣ Корпусу, для надлежащаго исполненія и руководства.

Подлинный Подписалъ: Шефъ, Генералъ-Адъютантъ *Князь Долгоруковъ 1-й*.

Копія.

На подлинномъ написано:

«*ВЫСОЧАЙШЕ утверждено въ видѣ временной мѣры*

27-го Ноября 1863 года.

Подписалъ: Военный Министръ,

Генералъ-Адъютантъ Милютинъ.

ПОЛОЖЕНІЕ.

О ВРЕМЕННОМЪ УЧРЕЖДЕНІИ УѢЗДНЫХЪ ЖАНДАРМСКИХЪ КОМАНДЪ ВЪ ГУБЕРНІЯХЪ: ВИЛЕНСКОЙ, ГРОДНЕНСКОЙ, КОВЕНСКОЙ, МИНСКОЙ, МОГИЛЕВСКОЙ И ВИТЕБСКОЙ.

1.

Для усиленія средствъ мѣстной администраціи и наблюденія въ губерніяхъ: Виленской, Гродненской, Ковенской, Минской, Могилевской и Витебской, учреждаются въ уѣздахъ сихъ губерній *уѣздныя жандармскія команды*, согласно съ прилагаемымъ у сего росписаніемъ, а всего 55 командъ.

2.

Въ каждой изъ уѣздныхъ командъ полагается: 1 Штабъ или Оберъ-Офицеръ, въ званіи *Начальника уѣзднаго жандармскаго управленія*, онъ же и Начальникъ команды, и нижніе чины, въ числѣ, опредѣленномъ прилагаемымъ штатомъ.

3.

За тѣмъ существующія нынѣ въ уѣздныхъ городахъ команды: *Трокская, Тельшевская* и *Россіенская*, упраздняются.

4.

Въ инспекторскомъ отношеніи уѣздныя жандармскія команды состоятъ въ вѣдѣніи Начальства Корпуса Жандармовъ и подчиняются въ губерніяхъ: жандармскимъ Штабъ-Офицерамъ, а по всѣмъ губерніямъ — Начальнику 4-го Округа Корпуса Жандармовъ—на тѣхъ же основаніяхъ, какъ и существующія жандармскія команды, при чемъ и самыя команды завѣдываются начальниками оныхъ,—на существующихъ же правилахъ.

5.

Въ служебномъ употребленіи уѣздныя жандармскія команды состоятъ въ распоряженіи Виленскаго Военнаго, Гродненскаго, Ковенскаго и Минскаго Генералъ-Губернатора и подчиняются, по его назначенію, мѣстному въ уѣздахъ и губерніяхъ начальству.

6.

Начальники уѣздныхъ жандармскихъ управленій, по усмотрѣнію Генералъ-Губернатора, назначаются, вмѣстѣ съ тѣмъ, Помощниками военно-уѣздныхъ начальниковъ и заступаютъ ихъ мѣсто въ случаѣ отсутствія.

7.

Ближайшія обязанности чиновъ уѣздныхъ жандармскихъ командъ и правила объ употребленіи ихъ, опредѣляются инструкціею Генералъ-Губернатора.

8.

Генералъ-Губернатору предоставляется, не выходя изъ общей штатной числительности чиновъ всѣхъ уѣздныхъ жандармскихъ командъ, содержать жандармовъ въ однихъ уѣздахъ менѣе, а въ другихъ болѣе и перемѣщать изъ уѣздовъ въ другіе, съ приведеніемъ сего въ исполненіе чрезъ начальника 4-го Округа Корпуса Жандармовъ.

Нормальный составъ каждой изъ уѣздныхъ командъ

не измѣняется при этомъ противу опредѣленнаго штатомъ, и учетъ дѣлается на основаніи штата.

9.

Кромѣ того и при первоначальномъ учрежденіи уѣздныхъ жандармскихъ командъ, Генералъ-Губернатору предоставляется формировать команды не вдругъ, или всѣ одновременно, но слѣдовать той постепенности, какая будетъ указываться мѣстными обстоятельствами и средствами и, на этомъ основаніи, въ однихъ уѣздахъ открывать команды ранѣе, а въ другихъ позже.

Примѣчаніе. Начальнику же 4-го Округа Корпуса Жандармовъ вмѣняется въ обязанность по мѣрѣ сформированія каждой команды, доносить о семъ тотчасъ же Инспекторскому Департаменту.

10.

Комплектованіе офицерами уѣздныхъ жандармскихъ командъ лежитъ на обязанности Корпуса Жандармовъ, но по соглашенію съ Виленскимъ Военнымъ, Ковенскимъ, Гродненскимъ и Минскимъ Генералъ-Губернаторомъ и послѣднему, по сношенію съ Шефомъ Жандармовъ, предоставляется также самому избирать офицеровъ для назначенія начальниками уѣздныхъ жандармскихъ управленій.

11.

Для первоначальнаго укомплектованія нижними чинами уѣздныхъ жандармскихъ командъ Штабъ Корпуса Жандармовъ распоряжается выборомъ и опредѣленіемъ на службу, чрезъ Губернскихъ Штабъ-Офицеровъ, соотвѣтствующихъ людей изъ отставныхъ и безсрочно-отпускныхъ, служившихъ во всѣхъ родахъ войскъ, въ случаѣ же недостатка, обращается къ назначенію нижнихъ чиновъ изъ служащихъ въ другихъ частяхъ Корпуса Жандармовъ, а также въ прочихъ войскахъ, по сношенію о сихъ послѣднихъ съ Инспекторскимъ Департаментомъ Военнаго Министерства.

12.

Послѣдующее пополненіе убыли въ уѣздныхъ жандармскихъ командахъ производится также выборомъ и приглашеніемъ отставныхъ и безсрочно-отпускныхъ солдатъ, по распоряженію Начальника 4-го Округа Корпуса Жандармовъ, который, въ случаѣ невозможности или недостатка, представляетъ Штабу Корпуса Жандармовъ для распоряженія о выборѣ въ прочихъ губерніяхъ. Сверхъ того, по соображенію Начальника Округа, въ уѣздные жандармы могутъ быть переводимы соотвѣтствующіе нижніе чины и изъ служащихъ въ войскахъ Виленскаго Округа, о чемъ онъ представляетъ Командующему войсками округа.

13.

Въ составѣ уѣздныхъ жандармскихъ командъ должны быть нижніе чины вполнѣ благонадежные, грамотные и здоровые, не ниже 2-хъ аршинъ 4-хъ вершковъ, причемъ изъявляющіе желаніе поступить изъ отставныхъ, опредѣляются не менѣе какъ на 5-ти лѣтній срокъ, съ условіемъ, что и ранѣе этого могутъ быть уволены по неблагонадежности, или несоотвѣтственности, или, наконецъ, по расформированіи уѣздныхъ жандармскихъ командъ. Увольненіе ихъ принадлежитъ Окружному Генералу.

14.

Въ составѣ уѣздныхъ жандармскихъ командъ не допускается чиновъ польскаго происхожденія, а также католическаго вѣроисповѣданія.

15.

Все содержаніе уѣздныхъ жандармскихъ командъ относится на суммы, собираемыя по распоряженію Генералъ-Губернатора, на покрытіе вообще экстренныхъ расходовъ, вызванныхъ мятежнымъ движеніемъ въ краѣ; порядокъ же требованія и исполненія рас-

ходовъ по производству содержанія командамъ опредѣлится особо.

16.

На суммы, упомянутыя въ предъидущемъ параграфѣ, относятся и единовременныя издержки, требующіяся на первоначальное сформированіе командъ.

17.

Постоянное содержаніе чиновъ уѣздныхъ жандармскихъ командъ опредѣляется штатомъ.

18.

Сверхъ постояннаго содержанія, при первоначальномъ образованіи уѣздныхъ жандармскихъ командъ, начальникамъ уѣздныхъ жандармскихъ управленій отпускается единовременно по 400 руб. сер. на заведеніе брички и пары лошадей для разъѣздовъ по уѣздамъ, съ обязанностію содержать экипажъ и лошадей на опредѣленную для сего штатомъ, въ количествѣ по 300 руб. сер., сумму и сдавать то и другое своему преемнику.

19.

Лошади уѣздныхъ жандармскихъ командъ полагаются не изъ заводскихъ и безъ требованія всѣхъ условій, принятыхъ для кавалеріи, но молодыя, крѣпкія, достаточно видныя, не ниже одного вершка, причемъ могутъ быть всѣхъ мастей, кромѣ пѣгихъ.

20.

Штатная ремонтная цѣна одной лошади, съ проводомъ, полагается въ 100 руб. сер., но при срокѣ службы въ 10, а не въ 9 лѣтъ и, сообразно съ симъ, въ годовой ремонтъ полагается $^1/_{10}$ часть всего числа лошадей.

Суточная дача фуража назначается въ общемъ размѣрѣ, опредѣленномъ для лошадей жандармскихъ командъ, но деньги на ковку и леченіе опредѣляют-

ся въ размѣрѣ 6 руб. въ годъ на лошадь, причемъ вмѣсто фуража натурою, отпускается стоимость онаго деньгами и деньги эти, вмѣстѣ съ деньгами на ковку, выдаются на руки жандармамъ, съ предоставленіемъ собственному уже ихъ попеченію продовольствія и содержанія лошадей.

21.

Первоначальное пріобрѣтеніе лошадей и проводъ ихъ на мѣста поручается тѣмъ Штабъ-Офицерамъ, на которыхъ будетъ возложенъ выборъ людей.

Послѣдующее же ремонтированіе ихъ возлагается на начальниковъ уѣздныхъ жандармскихъ управленій, подъ наблюденіемъ губернскихъ Штабъ-Офицеровъ.

22.

Обмундированіе, снаряженіе и вооруженіе уѣзднымъ жандармскимъ командамъ присвоивается по формѣ жандармскихъ командъ въ губернскихъ городахъ; конская же сбруя должна состоять изъ гусарскаго сѣдла, по образцу офицерскихъ, съ потникомъ и уздечкой.

Подписалъ:

Дежурный Генералъ Главнаго Штаба ЕГО ИМПЕРАТОРСКАГО ВЕЛИЧЕСТВА, Генералъ-Адъютантъ Графъ Гейденъ.

Вѣрно: *Начальникъ Штаба, Свиты ЕГО ВЕЛИЧЕСТВА Генералъ-Маіоръ Потаповъ.*

Свѣрялъ: *Исправляющій должность Дежурнаго Штабъ-Офицера, Полковникъ Бачмановъ.*

Копія.

РОСПИСАНІЕ

УѢЗДНЫМЪ ЖАНДАРМСКИМЪ КОМАНДАМЪ 4-ГО ОКРУГА КОРПУСА ЖАНДАРМОВЪ.

—

1). Виленской губерніи.
1. Виленская.
2. Свѣнцянская.
3. Ошмянская.
4. Лидская.
5. Трокская.
6. Вилейская.
7. Дисненская.

2). Гродненской губерніи.
8. Гродненская.
9. Волковисская.
10. Пружанская.
11. Кобринская.
12. Слонимская.
13. Бѣлостокская.
14. Бѣльская.
15. Сокольская.
16. Брестъ-Литовская.

3). Ковенской губерніи.
17. Ковенская.
18. Россіенская.
19. Тельшевская.
20. Шавельская.
21. Поневѣжская.
22. Вилькомірская.
23. Ново - Александровская.

4). Минской губерніи.
24. Минская.
25. Борисовская.
26. Игуменская.
27. Бобруйская.
28. Рѣчицкая.
29. Мозырьская.
30. Слуцкая.
31. Пинская.
32. Новогрудская.

5). Могилевской губерніи.
33. Могилевская.
34. Мстиславльская.
35. Быховская.
36. Горецкая.
37. Чериковская.
38. Климовичская.
39. Сѣнненская.
40. Гомельская.
41. Рогачевская.
42. Оршанская.
43. Чаусская.

6). Витебской губерніи.

44. Витебская.
45. Суражская.
46. Велижская.
47. Городецкая.
48. Невельская.
49. Лепельская.
50. Полоцкая.
51. Себежская.
52. Люцинская.
53. Рѣжицкая.
54. Динабургская.
55. Дриссенская.

Подписалъ:

Дежурный Генералъ Главнаго Штаба ЕГО ИМПЕРАТОРСКАГО ВЕЛИЧЕСТВА, Генералъ-Адъютантъ Графъ Гейденъ.

Вѣрно: *Начальникъ Штаба, Свиты ЕГО ВЕЛИЧЕСТВА Генералъ-Маіоръ Потаповъ.*

Свѣрялъ: *Исправляющій должность Дежурнаго Штабъ-Офицера, Полковникъ Бачмановъ.*

Копія.

ВЫСОЧАЙШЕ утвержденъ въ видѣ временной мѣры.

27-го Ноября 1863 года.

Подписалъ: Военный Министръ,
Генералъ-Адъютантъ Милютинъ.

ШТАТЪ

УѢЗДНОЙ ЖАНДАРМСКОЙ КОМАНДЫ.

ЗВАНІЕ ЧИНОВЪ.	Число чиновъ.	Годовой окладъ жалованья серебр. каждому. Основнаго жалованья. Руб.	К.	Прибавочнаго жалованья. Руб.	К.	
Начальникъ уѣзднаго Жандармскаго Управленія, онъ же и Начальникъ команды, Штабъ или Оберъ-Офицеръ.	1	По чину		700	..	(а) Изъ общаго числа Начальниковъ Управленій полагаются: $^3/_8$ въ чинѣ Маіора, $^3/_8$ въ чинѣ Капитана и $^2/_8$ въ чинѣ Штабсъ-Капитана. Остатокъ же отъ раздѣленія общаго числа на 8, опредѣляется для чина Поручика.
Строевыхъ нижнихъ чиновъ: Вахмистръ.	1	21	15	218	85	
Унт.-офиц.	30	8	40	171	60	
Строевыхъ лошадей.	16					
Деньщикъ Начальнику команды (Въ Штабъ-Офицерскомъ чинѣ полагается два деньщика).	1					
Сверхъ жалованья Начальнику команды отпускается въ годъ:						
На содержаніе экипажа и наемъ кучера		300				
На наемъ писаря.		120				
На канцелярскіе расходы		50				

Примѣчанія:

1). Означенные по сему штату оклады жалованья опредѣлены за исключеніемъ установленныхъ вычетовъ: на госпиталь, медикаменты, въ пенсіонный и инвалидный капиталы и въ эмеритальную кассу.

2). Нижнимъ чинамъ, за назначеніемъ прибавочнаго жалованья, не отпускается уже ни провіанта, ни приварочныхъ денегъ, но обмундированіе, снаряженіе и вооруженіе отпускается независимо жалованья.

3). На деньщиковъ, сверхъ жалованья, отпускается провіантское довольствіе и обмундированіе, по положенію.

4). Квартиры Начальнику Управленія въ Уѣздномъ городѣ, а нижнимъ чинамъ по участкамъ, отводятся въ натурѣ, или отпускаются по положенію квартирныя деньги.

5). Начальнику Управленія, при разъѣздахъ по своему уѣзду прогонныхъ денегъ не производится; при командированіи же за предѣлы уѣзда, отпускаются прогонныя деньги: Штабъ-Офицеру на 4, а Оберъ-Офицеру на 3 лошади.

Подписалъ:

Дежурный Генералъ Главнаго Штаба ЕГО ИМПЕРАТОРСКАГО ВЕЛИЧЕСТВА, Генералъ-Адъютантъ Графъ Гейденъ.

Вѣрно: *Начальникъ Штаба, Свиты ЕГО ВЕЛИЧЕСТВА Генералъ-Маіоръ Потаповъ.*

Свѣрялъ: *Исправляющій должность Дежурнаго Штабъ-Офицера, Полковникъ Бачмановъ.*

ПРИКАЗЪ

ПО КОРПУСУ ЖАНДАРМОВЪ.

№ 149.

Въ С.-Петербургѣ. Декабря 11 дня, 1863 года.

Прилагая у сего именной списокъ нижнимъ чинамъ Корпуса Жандармовъ, отличившимся въ теченіи Майской трети сего 1863 года усердіемъ къ службѣ, расторопностію и безкорыстными поступками, съ означеніемъ какія награды они получили за свои дѣйствія, предлагаю частнымъ Начальникамъ прочесть сей списокъ при собраніи ввѣренныхъ имъ командъ, и объявить упомянутымъ въ ономъ спискѣ чинамъ мое удовольствіе за похвальное ихъ служеніе.

Подлинный подписалъ: Шефъ, Генералъ-Адъютантъ *Князь Долгоруковъ 1-й.*

Къ № 149-му.

СПИСОКЪ

нижнимъ чинамъ, награжденнымъ въ теченіи Майской трети 1863 года, за похвальные поступки, съ означеніемъ кто за какія дѣйствія получилъ награжденіе.

№	Имена и прозванія.	Какое сдѣлали отличіе.	Чѣмъ награждены.
	Жандармскихъ командъ:		
	Тверской:		
	рядовой		
1	Яковъ Степановъ .	Оказалъ безкорыстіе представленіемъ своему Начальству найденныхъ имъ серебряныхъ часовъ.	*Отъ Шефа Жандармовъ.* 3 руб.
	Ярославской:		*Отъ мытной Казенной Палаты:*
	унтеръ-офицеръ		
2	Антонъ Хѣровъ . .	поймалъ 4 бродягъ.	3 р. за каждаго.
	рядовые:		
3	Ѳедоръ Ларіоновъ .	поймалъ бродягу.	1 р. 50 к.
4	Иванъ Клопотовъ .	поймалъ 4 бродягъ.	3 р. за каждаго.
	Сейменской:		
5	Иванъ Коробчикъ .	поймалъ бродягу.	2 р. 85 к. отъ мѣстнаго Губерн. Правленія.

	Липновской:		
6	Іосифъ Кавецкій	Оказалъ не устрашимость и самоотверженіе при взятіи вооруженнаго политическаго агента.	10 р. отъ Намѣстн. Царства Польскаго.
	Пултуской:		
7	Александръ Черняв-скій	поймали бродягу.	2 р. 85 к. сер. за каждаго, отъ мѣстнаго Губернскаго Правленія.
8	Николай Сыроѣдъ .		
	Новогеоргіевской:		
	унтеръ-офицеръ		
9	Карлъ Родіоновъ. .	поймалъ бродягу.	
	рядовые:		
10	Василій Дмитріевъ.	поймали 3 бродягъ.	
11	Никита Гайдай.		
	Калишской:		
	унтеръ-офицеръ		
12	Непомуцекъ Миз-гальскій	поймали 4 бродягъ.	
	рядовой:		
13	Филиппъ Домбров-скій		
	Радомской:		
	вахмистръ		
14	Лукьянъ Михаль-скій.	Оказалъ расторопность и усердіе по собранію вѣрныхъ свѣдѣній о формированіи и движеніи мятежническихъ шаекъ.	3 р. отъ Намѣстн. Царства Польскаго.
—	Онъ же Михальскій.	поймали 3 бродягъ.	2 р. 85 к. за каждаго отъ мѣстн. Губернск. Правленія.
	рядовые:		
15	Янъ Манько. . . .		

16	Войцехъ Гавриль .	Оказалъ расторопность и самоотверженіе при открытіи польскихъ мятежниковъ, а также мужество и храбрость въ стычк. съ ними войскъ.	Знакомъ отличія военнаго ордена 4 ст.
17	Казиміръ Шокальскій	За успѣшное доставленіе свѣдѣній о укрывавшихся польскихъ мятежникахъ.	1 р. сер. отъ Намѣст. Царства Польскаго.
	Опатовской:		
18	Францышекъ Мильквичъ	За усердіе къ службѣ и храбрость, оказанныя имъ въ дѣлѣ при Бродахъ.	3 р. сер. отъ Намѣст. Царства Польскаго.
	Сандомирской:		
	унтеръ-офицеръ		
19	Иванъ Твардовскій.	поймалъ 4 бродягъ.	2 р. 85 к. за каждаго, отъ мѣстнаго Губернск. Правленія.
	рядовые:		
20	Осипъ Егоровъ . .	За доставленіе свѣдѣній о первоначальномъ сборищѣ польскихъ мятежниковъ въ м. Ожаровѣ.	1 р. сер. отъ Намѣст. Царства Польскаго.
	Опочинской:		
21	Станиславъ Форналь	поймалъ 2 бродягъ.	2 р. 85 к. за каждаго, отъ мѣстнаго Губернск. Правленія.
	Келецкой:		
	унтеръ-офицеръ		
22	Феликсъ Пенчальскій	Оказалъ расторопность, при задержаніи 6 человѣкъ, шедшихъ въ ряды польскихъ мятежниковъ.	По руб. сер. кажд., отъ Намѣстник.
	рядовые:		
23	Михаилъ Лончный.	За успѣшное содѣйствіе къ открытію мятежническихъ шаекъ.	Царс. Польскаго.

24	Титъ Мамонтовичъ.	поймали 4 бродягъ.	2 р. 85 к. за каждаго, отъ мѣстнаго Губерниск. Правленія.
25	Леонтій Коновалъ.		
	Мѣховской:		
	унтеръ-офицеръ		
26	Адамъ Біячинскій.	За примѣрное мужество и храбрость, оказанныя имъ во время нападенія на г. Мѣховъ.	3 р. сер отъ Намѣс. Царства Польскаго.
	Олькушской:		
	унтеръ-офицеръ		
27	Теофиль Былинскій.	За усердіе къ службѣ, оказанное ими во время разъѣзда противъ польскихъ мятежниковъ.	по 1 р. каждый, отъ Намѣстн. Царства Польскаго.
	рядовые:		
28	Станиславъ Олесинскій.		
29	Осипъ Лакѣенко. .		
	унтеръ-офицеръ		
—	Теофиль Былинскій	поймалъ 2 бродягъ.	
	рядовые:		
30	Францъ Кочерба. .	поймалъ 2 бродягъ.	
—	Станиславъ Олесинскій	поймали 2 бродягъ.	
—	Осипъ Лакѣенко. .		
	Бяльской:		
	унтеръ-офицеръ		
31	Игнатій Шофъ. . .	поймалъ 3 бродягъ.	
	рядовые:		
32	Григорій Коленичъ.	поймали 3 бродягъ.	
33	Михаилъ Бущакъ. .		
	Радзинской:		
	унтеръ-офицеръ		
34	Людвигъ Гурскій. .	поймали 3 бродягъ.	
	рядовые:		
35	Янъ Борковскій. . .		

2 р. 85 к. сер. за каждаго отъ мѣстнаго Губернскаго Правленія.

36	Францъ Кузинскій	поймалъ бродягу.	2 р. 85 к. сер. за каждаго, отъ мѣстнаго Губернскаго Правленія.
37	Марко Бондаренко.	поймалъ бродягу.	
	Ивангородской:		
	вахмистръ		
38	Ѳедоръ Макаленко.		
	рядовые:	поймали 6 бродягъ.	
39	Ефимъ Самойловъ.		
40	ПоликарпъНемикин.		
41	Лаврентій Ахремов.	поймалъ 5 бродягъ.	
42	МоисейМитрофанов	поймалъ 3 бродягъ.	
43	Алексѣй Богомолов	поймалъ бродягу.	
44	Иванъ Саленовъ.	поймали 5 бродягъ.	
45	Иванъ Глущукъ.		
46	Иванъ Токчило.	поймалъ 3 бродягъ.	
47	АлексѣйБѣлозеровъ.	поймали 7 бродягъ.	
48	Михаилъ Пряхинъ.		
	Люблинской:		
49	Андрей Каширинъ.	Оказалъ похвальный поступокъ при освобожденіи своемъ изъ плѣна отъ польскихъ мятежниковъ и доставленіи имъ въ тоже время Начальству коммисара Центральнаго Революціоннаго Комитета.	25 р. сер. отъ Намѣст. Царства Польскаго.
	Виленской:		
50	Семенъ Шевелевъ.	Оказалъ примѣрную храбрость въ дѣлахъ съ польскими мятежниками.	Орден. Св. Георгія 4 ст. и 3 р сер. отъ Шефа Жандармовъ
51	Кирей Клочьовъ.	За усердіе къ службѣ, оказанное имъ при нападеніи польскихъ мятежниковъ на Поручика Медвѣдева.	*Отъ Шефа Жандармовъ* 10 руб.

	Управленія Одесскаго Жандармскаго Штабъ-Офицера:		
	писарь		
52	Давыдъ Чернявскій.	За отличное усердіе къ службѣ и расторопность, оказанныя ими при исполненіи возложенныхъ на нихъ порученій.	5р. каждый.
	Жандармскихъ командъ:		
	Одесской:		
	унтеръ-офицеры:		
53	Василій Слабинскій.		
	Курской:		
54	Алексѣй Нарожный.	поймалъ бродягу.	3 р. за каждаго, отъ мѣстной Казенной Палаты.
	рядовые:		
55	Парменъ Варфоломѣевъ	поймалъ бродягу.	
56	ВладиміръЛинецкій.	поймалъ 2 бродягъ.	
	Ростовской:		
57	Максимъ Ляуткинъ.	поймадъ бродягу.	3 р. за каждаго, отъ мѣстнаго Уѣздн. Казначейства.
58	Филимонъ Петровъ.	поймали 2 бродягъ.	
59	Осипъ Григорьевъ.		
	Тамбовской:		*Отъ Шефа Жандармовъ.*
	унтеръ-офицеръ		
60	ВасилійБердниковъ.		12 руб.
	рядовые:		
61	Иванъ Подопригоренко.	За усердіе къ службѣ и точное исполненіе возложенныхъ на нихъ порученій.	6 р. каждый.
62	Иванъ Синельниковъ.		
63	Иванъ Долговъ. . .		
64	Иванъ Камбаровъ .		
65	Филипъ Пузанковъ.		
66	Карпъ Филатовъ. .		
67	АлексѣйХлѣбниковъ		
	Саратовской:		
	унтеръ-офицеръ		
68	Ѳедоръ Хмара . . .		10 руб.

	рядовые:	За усердіе къ службѣ и точное исполненіе возложенныхъ на нихъ порученій.	*Отъ Шефа Жандармовъ*
69	Ефимъ Шавыринъ .		10 руб.
70	Василій Мелентьевъ.		5 р. каждый.
71	Кирила Сластухинъ.		
	Управленій Жандармскихъ Штабъ-Офицеровъ:		
	Тамбовскаго: писаря.		
72	Николай Афонасьевъ.		12 руб.
	Саратовскаго:		
	Сергѣй Ивановъ. .		15 руб.
73	*Жандармскихъ командъ:*		
	Иркутской: рядовые:		
74	Абросимъ Швецовъ	Оказалъ самоотверженіе при освобожденіи частнаго пристава Иркутской полиціи Блинова отъ коннойнаго, намѣревавшагося его задушить.	10 руб.
	Ожской:		
75	Иванъ Мухинъ. . .	За усердіе къ службѣ и похвальный поступокъ.	10 руб.

Подлинный подписалъ: Начальникъ Штаба Корпуса Жандармовъ, Свиты ЕГО ВЕЛИЧЕСТВА Генералъ-Маіоръ *Потаповъ*.

Скрѣпилъ: Исправляющій должность Дежурнаго Штабъ-Офицера Полковникъ *Бачмановъ*.

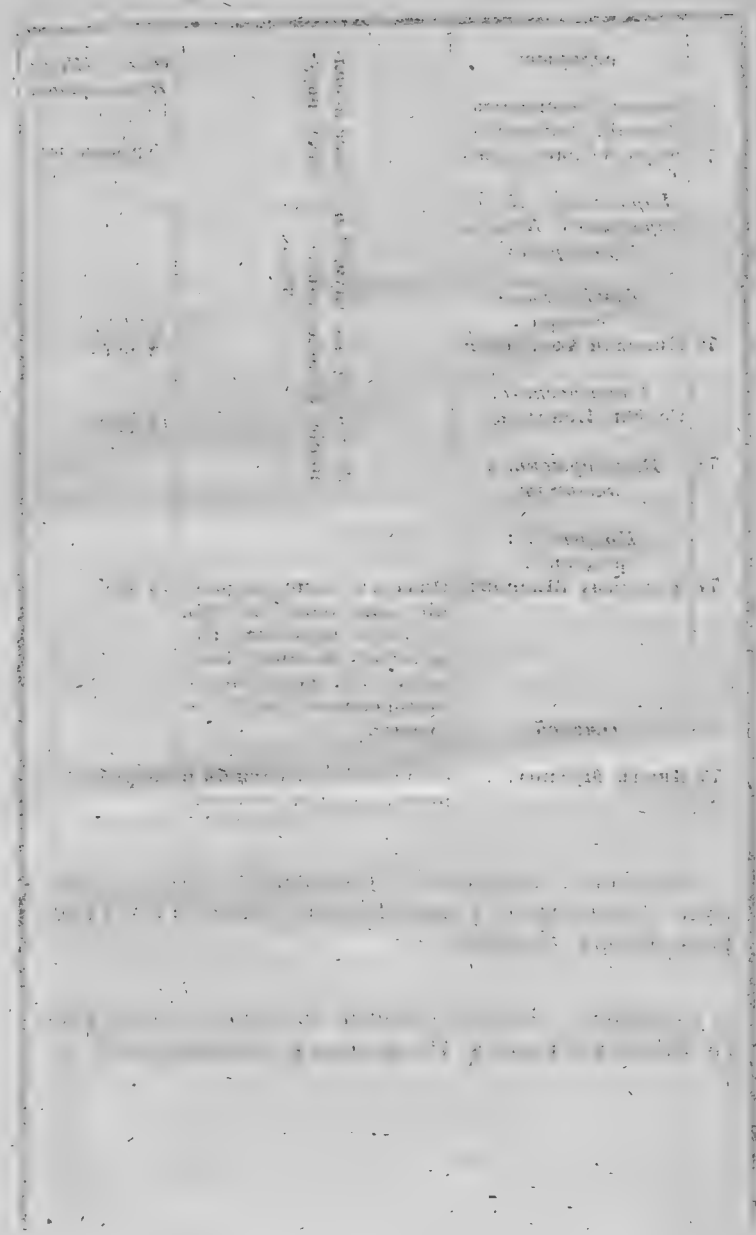

ПРИКАЗЪ

ПО КОРПУСУ ЖАНДАРМОВЪ.

№ 150.

Въ С. Петербургѣ. Декабря 14 дня, 1863 года.

1.

ГОСУДАРЬ ИМПЕРАТОРЪ, по всеподданнѣйшему докладу Кавалерской Думы Ордена Св. Владиміра, въ 22-й день Сентября настоящаго года, ВСЕМИЛОСТИВѢЙШЕ соизволилъ пожаловать кавалеромъ сего ордена 4-й степени съ бантомъ, за выслугу въ офицерскихъ чинахъ 25 лѣтъ, Капитана Корпуса Жандармовъ Викентія *Следзевскаго*.

2.

Въ приказѣ Военнаго Министра отъ 1-го сего Декабря за № 406-мъ объявлено, что ГОСУДАРЬ ИМПЕРАТОРЪ ВЫСОЧАЙШЕ повелѣть соизволилъ: состоящихъ на дѣйствительной службѣ, по всѣмъ вообще войскамъ и командамъ Военнаго и Гражданскаго вѣдомствъ, нижнихъ чиновъ, увольненіе коихъ, за выслугу установленныхъ сроковъ, въ отставку пріостановлено, по повелѣнію, объявленному въ приказѣ по Военному вѣдомству 12-го Октября 1863 года за № 344-мъ, — наградить серебряными медалями, съ надписью «за усердіе» для ношенія на груди на Анненской лентѣ, но съ тѣмъ, чтобы награжденіе сихъ людей дѣлалось не иначе, какъ по удостоенію ближайшаго Начальства, въ видѣ награды.

3.

Въ циркулярахъ Инспекторскаго Департамента Военнаго Министерства объявлено:

24-го минувшаго Ноября за № 164-мъ, о лицахъ, получающихъ прибавочное жалованье, — и

30-го числа того же мѣсяца за № 168-мъ, объ опредѣленіи дочерей нижнихъ воинскихъ чиновъ въ особое отдѣленіе, учрежденное при Московскомъ Воспитательномъ Домѣ, для приготовленія женской прислуги.

Назначаются мною:

Состоящій за Адъютанта при Бессарабскомъ Жандармскомъ Штабъ-Офицерѣ, Капитанъ *Демянокъ* — Исправляющимъ должность Штабъ-Офицера для особыхъ порученій при Начальникѣ 3-го Округа Корпуса Жандармовъ.

С. Петербургскаго Жандармскаго дивизіона Поручикъ *Ивашкинъ* — за Адъютанта къ Ковенскому Жандармскому Штабъ-Офицеру, — и

Состоящій за Адъютанта при Ковенскомъ Жандармскомъ Штабъ-Офицерѣ Поручикъ *Валюховичъ* — перемѣщается въ таковую же должность къ Бессарабскому Жандармскому Штабъ-Офицеру.

Дѣлаю объ этомъ извѣстнымъ по ввѣренному мнѣ Корпусу, для надлежащаго исполненія.

Подлинный подписалъ: Шефъ, Генералъ-Адъютантъ *Князь Долгоруковъ 1-й*.

ПРИКАЗЪ

ПО КОРПУСУ ЖАНДАРМОВЪ.

№ 151.

Въ С. Петербургѣ. Декабря 16 дня, 1863 года.

1.

ВЫСОЧАЙШИМЪ ЕГО ИМПЕРАТОРСКАГО ВЕЛИЧЕСТВА приказомъ, отданнымъ въ 14-й день сего Декабря,

Назначается

Старшій Адъютантъ Штаба Корпуса Жандармовъ, Полковникъ *Бачмановъ* — Дежурнымъ Штабъ-Офицеромъ сего же Штаба.

Переводится

Начальникъ Опочинской Жандармской команды Маіоръ *Бюргеръ* — въ штатъ С.-Петербургской Полиціи, съ зачисленіемъ по Армейской Кавалеріи.

2.

Состоявшій Адъютантомъ при бывшемъ Начальникѣ 8-го Округа Корпуса Жандармовъ, Штабсъ-Капитанъ сего Корпуса *Карѣевъ*, прикомандировывается мною къ Штабу Корпуса Жандармовъ.

3.

Въ приказахъ Военнаго Министра объявлено:

29-го минувшаго Ноября за № 412-мъ, объ участіи въ Эмеритальной кассѣ чиновъ военнаго вѣдомства, оставленныхъ штатомъ,—и

9-го сего Декабря за № 422-мъ, о томъ, чтобы офицеры не позволяли себѣ отступать отъ формы военнаго обмундированія.

Въ циркулярахъ Инспекторскаго Департамента Военнаго Министерства объявлено:

29-го минувшаго Ноября за № 171-мъ, о награжденіи нашивками нижнихъ чиновъ, бывшихъ въ отпуску,—и

7-го сего Декабря за № 173-мъ, о соблюденіи правилъ, установленныхъ для требованія прогонныхъ денегъ для воинскихъ чиновъ.

Дѣлаю объ этомъ извѣстнымъ по ввѣренному мнѣ Корпусу, для надлежащаго исполненія и руководства.

Подлинный подписалъ: Шефъ, Генералъ-Адъютантъ *Князь Долгоруковъ 1-й*.

ПРИКАЗЪ

ПО КОРПУСУ ЖАНДАРМОВЪ.

№ 152.

Въ С. Петербургѣ. Декабря 18 дня, 1863 года.

ВЫСОЧАЙШИМИ ЕГО ИМПЕРАТОРСКАГО ВЕЛИЧЕСТВА приказами, отданными сего Декабря:

Въ 16-й день,

Переводится

Лейбъ-Гренадерскаго Екатеринославскаго ЕГО ВЕЛИЧЕСТВА полка Подпоручикъ *Старовъ*—въ Корпусъ Жандармовъ Прапорщикомъ, который и назначается мною за Адъютанта къ Каменецъ-Подольскому Жандармскому Штабъ-Офицеру.

Въ 17-й день,

Отчисляется

Состоящій для особыхъ порученій при Начальникѣ 3-го Округа Корпуса Жандармовъ, Полковникъ *фонъ-Зенбушъ*, отъ настоящей должности, съ зачисленіемъ по Армейской Кавалеріи.

Объявляю о семъ по ввѣренному мнѣ Корпусу, для надлежащаго исполненія.

Подлинный подписалъ: Шефъ, Генералъ-Адъютантъ *Князь Долгоруковъ 1-й.*

ПРИКАЗ

ПО КОРПУСУ ЖАНДАРМОВ

ПРИКАЗЪ
ПО КОРПУСУ ЖАНДАРМОВЪ.

№ 153.

Въ С. Петербургѣ. Декабря 20 дня, 1863 года.

1.

ВЫСОЧАЙШИМЪ ЕГО ИМПЕРАТОРСКАГО ВЕЛИЧЕСТВА приказомъ, отданнымъ въ 18-й день сего Декабря,

Назначается

Начальникъ III-го Округа Корпуса Жандармовъ Генералъ-Маіоръ *Треповъ*—Генералъ-Полиціймейстеромъ въ Царствѣ Польскомъ, съ зачисленіемъ по Армейской Кавалеріи.

2.

Въ слѣдствіе возникшаго вопроса, Инспекторскій Департаментъ Военнаго Министерства, отношеніями отъ 9-го и 14-го сего Декабря за № 13545 и 13565-мъ, увѣдомилъ Начальника Штаба ввѣреннаго мнѣ Корпуса, что по исключительнымъ условіямъ жандармской службы и по смыслу 13-й ст. V-го тома Св. Воен. Пост. и 2-го примѣчанія къ вѣдомости, приложенной къ приказу по Военному вѣдомству отъ 8-го Марта 1861 года за № 41-мъ, дворяне и лица, имѣющія право на производство въ офицеры, за выслугу сроковъ менѣе четырехъ лѣтъ, не должны быть опредѣляемы въ Жандармскія части, поименованныя въ вышеупомянутой вѣдомости, и что зачисленіе въ эти части на службу вольноопредѣляющихся, зави-

ситъ, на основаніи 81-й ст. того же V тома, отъ Начальниковъ Дивизій и лицъ равную съ ними власть имѣющихъ, слѣдовательно и отъ Начальниковъ Округовъ Корпуса Жандармовъ.

Объявляю о семъ по ввѣренному мнѣ Корпусу, для надлежащаго исполненія и руководства.

Подлинный подписалъ: Шефъ, Генералъ-Адъютантъ *Князь Долгоруковъ 1-й.*

ПРИКАЗЪ
ПО КОРПУСУ ЖАНДАРМОВЪ.

№ 154.

Въ С. Петербургѣ. Декабря 22 дня. 1863 года.

1.

ВЫСОЧАЙШИМИ ЕГО ИМПЕРАТОРСКАГО ВЕЛИЧЕСТВА приказами отданными сего Декабря:

Въ 19-й день,

Производится за выслуженіемъ узаконенныхъ лѣтъ

С. Петербургскаго Жандармскаго дивизіона унтеръ-офицеръ *Середянкинъ*, въ Прапорщики, съ оставленіемъ въ этомъ же дивизіонѣ.

Въ 20-й день,

Зачисляется

Генералъ-Полиціймейстеръ въ Царствѣ Польскомъ Генералъ-Маіоръ *Треповъ*—состоять по Корпусу Жандармовъ, съ оставленіемъ въ настоящей должности.

3.

Аудиторіатскій Департаментъ Военнаго Министерства, отношеніемъ отъ 18-го сего Декабря за № 7092-мъ, увѣдомилъ Начальника Штаба ввѣреннаго мнѣ Корпуса, что дѣла о нижнихъ чинахъ предаваемыхъ за первые побѣги и другіе маловажные проступки дисциплинарному суду по правиламъ, изложеннымъ въ ст. 622—624 кн. 2 Военно-Угол. Уст. изд. 1859 г., должны быть показываемы въ отчет-

ности военно-судной части наравнѣ съ дѣлами о нижнихъ чинахъ, подвергшихся формальному военному суду.

Объявляю о семъ по ввѣренному мнѣ Корпусу, для надлежащаго исполненія и руководства.

Подлинный подписалъ: Шефъ, Генералъ-Адъютантъ *Князь Долгоруковъ 1-й.*

ПРАВИЛА

о порядкѣ командированія жандармскихъ нижнихъ чиновъ для сопровожденія арестованныхъ лицъ.

1) Нижніе чины Корпуса Жандармовъ, посылаемые по дѣламъ службы въ командировки, никогда не должны брать съ собою въ оба пути *постороннихъ людей* (т. е. пассажировъ или попутчиковъ).

Прик. по Корпусу 1829 г. Апр. 13 № 6.

2) При отправленіи съ арестованными лицами, жандармы должны-при принятіи арестованныхъ—осматривать ихъ: нѣтъ-ли при нихъ какихъ-либо вредныхъ вещей, или оружія, а также писемъ, записокъ или какого-бы-то ни было рода бумагъ. Если окажутся вещи или бумаги, то отобрать оныя и представить начальству, не удерживая у себя.

Прик. по Корпусу 1831 г. Апр. 13 № 16.

3) Во время сопровожденія арестантовъ не входить съ ними въ разговоры, и не дозволять имъ имѣть сообщеніе ни подъ какимъ видомъ съ посторонними лицами, но стараться наблюдать за всѣми ихъ поступками, и обо всемъ замѣченномъ доводить до свѣдѣнія Начальства, которому сдается арестантъ и своему Начальству, ихъ командировавшему.

Приказъ по Воен. вѣдом. 1827 г. Ноября 16 № 69; Циркуляр. отношеніе Начальникамъ Округовъ Корпуса Жандармовъ 7 Августа 1863 г.

4) Для предупрежденія сношеній арестованныхъ лицъ съ пассажирами на станціяхъ желѣзныхъ дорогъ, во время завтрака, обѣда и ужина, помѣщать ихъ въ особыя комнаты (гдѣ онѣ есть), въ противномъ-же случаѣ подавать имъ закуску и чай въ вагоны.

Цирк. отнош. Начальн. 1, 3 и 4 Округ. 24 Іюля 1863 г.

5) Слѣдуя по тракту, ни куда въ сторону не заѣзжать и ни гдѣ на дорогѣ не останавливаться, кромѣ почтовыхъ станцій, и то на время, потребное для перемѣны лошадей. А дабы удобнѣе помѣстить арестованнаго на непродолжительное время отъ любопытныхъ, стараться избрать отдѣльную комнату, предварительно осмотрѣнную: соотвѣтственна и безопасна-ли она къ содержанію. Въ случаѣ-же болѣзни арестованнаго, стараться дѣлать остановку въ городахъ, чтобы

испросить у мѣстнаго Начальства распоряженіе о медицинскомъ пособіи. Если по засвидѣтельствованію благонадежнаго врача окажется, что арестованный совершенно не въ состояніи ѣхать далѣе, то его должно помѣстить въ градскую больницу или госпиталь для излеченія болѣзни. Надзоръ за нимъ и въ это время непрекращать впредъ до особаго распоряженія мѣстнаго Начальства.

Печатное наставленіе жандармамъ и правила, Высочайше утвержден. 10 Января 1854 г.

6) Сопровождая чрезъ Москву арестантовъ—не заѣзжать съ ними *въ гостинницы* и не останавливаться ни у кого изъ частныхъ лицъ, а являться прямо въ Управленіе Московскаго Военнаго Генералъ-Губернатора. Въ губернскихъ-же городахъ, гдѣ не имѣется удобныхъ помѣщеній для арестованныхъ лицъ, во время краткаго пребыванія ихъ въ этихъ городахъ, — если представится возможность, — помѣщать ихъ *въ жандармскихъ казармахъ*, гдѣ таковыя имѣются, и то въ такомъ случаѣ, если надобность въ томъ послѣдуетъ.

По заведен. въ 1863 г. порядку и Цирк. Отд. Начальникамъ Округовъ Корпуса Жандарм. 14 Іюля 1863 г.

7) Во время пути ни на одну минуту и ни на одинъ шагъ отъ арестованнаго не отлучаться и неослабно смотрѣть, чтобы арестованный не бѣжалъ и не причинилъ себѣ вреда.

Приказы по Воен. вѣдом. 1829 г. № 5; 1830 № 2; по Корп. Жандарм. 1833 г. № 53; 1836 № 11;

1850 № 58; Циркуляр. отн. Начальн. Округовъ 7 Августа 1863 г.

8) Отъ арестованнаго-ни деньгами, ни пищею, ни вещами не пользоваться и ничего у него не покупать.

Печатное наставленіе жандармамъ.

9) Если арестованный захочетъ писать, то дозволять съ тѣмъ, что онъ напишетъ, а также если будетъ давать письма, посылки или порученія для передачи кому либо, то принимать и никому не отдавать, а представить Начальству.

Печат. наставл. жандармамъ и приказъ по Корпусу 1831 г. № 16.

10) Въ дорогѣ не позволять арестованному употребленіе крѣпкихъ напитковъ; такимъ-же образомъ и самимъ жандармамъ не дозволяется употреблять оныхъ.

Печатн. наставлен. жандармамъ.

11) Если дозволено будетъ высшимъ Начальствомъ кому-либо изъ арестованныхъ лицъ имѣть *свиданіе* на пути съ кѣмъ-либо изъ *родныхъ*, то командированный для сопровожденія арестованнаго лица жандармъ, получивъ таковое приказаніе, долженъ въ точности оное исполнить, не отступая самопроизвольно ни въ чемъ отъ даннаго дозволенія.

Циркул. отнош. Начальн. Округовъ 7 Августа 1863 г.

Примѣчаніе. Время проѣзда жандармовъ съ арестантами, а равно и всѣ особыя приказанія, дѣлаемыя жандармамъ въ пути, должно отмѣчать на выдаваемомъ приказѣ.

12) Въ случаѣ добровольнаго слѣдованія съ арестованнымъ лицемъ *семейства* его, командированный для сопровожденія жандармъ долженъ наблюдать и за симъ послѣднимъ, недопуская ни дочего законопротивнаго, то есть—наблюдать также за семействомъ, какъ и за самимъ арестантомъ.

По заведен. въ 1863 году порядку.

13) При проѣздѣ чрезъ города, гдѣ есть жандармскіе офицеры, являться къ старшему изъ нихъ, для доклада, въ случаѣ надобности, о тѣхъ обстоятельствахъ или недоразумѣніяхъ, которыя могли быть встрѣчены, или могутъ предвидѣться. Такъ напримѣръ: въ случаѣ необходимой покупки для арестованнаго, по холодному времени, теплой одежды и обуви, и тому подобн.

Печатн. наставлен. жандарм.

14) Во всю дорогу не должны жандармы ни въ какомъ случаѣ снимать съ себя *сумки* и оставлять ее на станціяхъ или въ другомъ какомъ-либо мѣстѣ.

Прик. по Корп. 1846 г. Сентября 27 № 78.

15) Почтовыхъ лошадей за прогоны брать по числу означенному въ подорожной, на которой должно отмѣчаться Смотрителями Почтовыхъ станцій время прибытія и отѣзда съ каждой станціи.

По существ. порядку.

16) Для расхода выдающейся денежной суммы на

путевыя издержки, вручается жандармамъ *книжка*, въ которой должны быть внесены всѣ дѣлаемыя ими выдачи денегъ, съ расписками получателей; безъ чего ни одинъ расходъ не будетъ принятъ.

Печатное наставленіе жандармамъ.

17) Такъ какъ на продовольствіе арестованнаго въ пути выдаются кормовыя деньги, то сколько ихъ отпущено будетъ на каждыя сутки, командированные жандармы, получивши ихъ, должны объявлять *арестованнымъ лицамъ*, для того, чтобы сіи послѣдніе знали, чего именно они имѣютъ право требовать отъ сопровождающихъ жандармовъ.

Циркул. отнош. Начальн. Округовъ 23 Сент. 1863 г.

18) По сдачѣ арестованнаго лица, вмѣняется жандармамъ въ обязанность немедленно явиться къ Губернскому Штабъ-Офицеру Корпуса Жандармовъ или старшему по немъ, спросить его приказаній, и въ исправной сдачѣ арестанта и конверта представить своему Начальству квитанцію или росписку.

По установлен. порядку.

19) За отступленіе отъ сихъ правилъ виновныхъ опредѣлено подвергать военному суду.

За тѣмъ излагаются особыя приказанія, если оныя будутъ, и вручаются командированному: подорожная, конвертъ, маршрутъ, тетрадь и деньги: прогонныя, кормовыя и на продовольствіе арестанта.
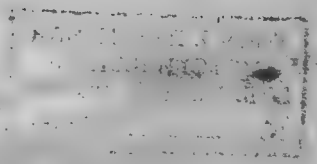
ГОСУД. ПУБЛИЧНАЯ
ИСТОРИЧЕСКАЯ
БИБЛИОТЕКА РСФСР
№_____ 1976 г.